滿洲報

大正十五年二月三日

（本報價目）每張銅幣六枚每月現大洋一圓每三個月現大洋二圓九角每六個月現大洋五圓六角全年現大洋十一圓報費先惠郵票不收（廣告刊資）一行十四字起碼刊資一日每行現大洋一圓特別及長期者另議

大連市山縣通一四二番地 發行所 滿洲報社 電話（編輯部（長）七五一三番 經理部 四〇三四番）振替貯金口座（大連）三七三番

論說

和平運動（實）

溯自民國成立、迄今十有五載、其大戰之可紀者、如推倒專制改建共和無論矣、此外洪憲之亂、復辟之亂、以及督軍團造反、南北失和、爾後直皖戰、直奉一戰而再戰、最近孫傳芳起兵、郭松齡倒戈、現在鄂軍又入豫矣、榆關亦開火矣、紛亂之象、不可究詰、要分爲國民軍與反國民軍兩大勢力相對抗、庶幾近之、綜以往和平之日少、戰爭之日多、豈以戰爭爲原則、而和平爲例外耶、然按之理論、和平爲原則、戰爭爲例外、今日我國何竟反是、殆我國爲例外歟、吾思之、吾重思之、軍閥利已心過重、實爲唯一之癥結、此戰禍之所以連年、而和平之所以永不能實現、雖其間不無短期之和平、亦不過由於武力強壓下之一時沉寂、或適値擁兵者勢力平衡之一瞬、實不得謂爲眞正之和平也、

然在人民方面、則日處於水深火熱之中、飽經憂患、烽火餘生、其孰不馨香祝禱、以求大局之和平、於是奔走呼號、竭力運動、無如軍閥黷武窮兵、恣意橫行、民生之塗炭、可以不顧、而地盤則不可不開拓、國勢之危險、可以不問、而勢力則不可不擴充、運動自運動、戰爭自戰爭、和平云乎哉、直痴人夢囈耳、且我國之迭次戰爭、每伴和平二字以俱起、戰爭最急劇之時、亦即和平高唱入雲之際、終之和平未見實效、而戰爭反促以速成、往事歷歷、不難數錄、時至今日、戰雲密布、而奉天總商會又爲和平之運動、於日前通電全國總商會、及各省當局、發起在滬上開和平會議、俾各方代表咸集一堂、開誠公布、協商國是、未始非大局一線之曙光、詎知頭緒紛繁、原因複雜、不知經歷幾許之過程、始造成目前之現狀、而又有一私字梗於強權在握、軍閥之腦海中、其孰肯降心相從吾商民之和平運動哉、直不啻與虎謀皮、與羊謀羞、在奉天總商會用心非不甚善、而按之實際、收效殊難、天下事往往有聆其言若甚美、施諸事却難成者、居今日而唱和平論、得似之乎、

雖然、共和國家、主權在民、吾人以群策羣力、實行主人翁職權、雖處強權之下、苟能持之以堅忍不拔之志、以與惟利是爭之軍閥相奮鬪、則眞正之和平將來必有實現之一日也

吳岳將在鄭州大決戰

（北京專電二日到）吳佩孚岳維峻兩軍戰況兩方均利用宣傳雖不能十分明瞭然在鄭州方面有國民第二軍西北邊防督辦張之江之國民第一軍及樊鍾秀等軍隊今後兩方大約在鄭州決戰云

吳軍實已占確山（天津專電二日到）
故第二軍急速回豫

河南督辦岳維峻極力宣傳對吳佩孚軍戰況如何勝利其實頗與事實相反吳佩孚軍二十九日占領河南省之確山確山（在信陽之北距信陽約四十五哩） 因之國民第二軍急回河南由火車輸送情頗混亂京漢路普通列車完全不通至於軍用列車果可行至某處亦爲不明

抗議國軍占砲台（天津專電二日到）

駐大沽國民軍二十九日有阻止中外船舶夜間通過大沽占領中南兩砲台國民軍之占領該地者爲防山東奉天軍由該地登陸各國以該地經法蘭西占領三十日開領事團會議向孫岳提出嚴重抗議外交團同時又向政府提出正式抗議

法會委員之視察（北京專電二日到）

治外法權委員會之各國委員一日上午十時乘自動車至北京監獄詳細視察下午視察大理院又到高等審判廳是時正審問一二十五歲之殺人青年傍聽約一時之久王寵惠爲之說明內容一行熱心聽至閉院時次又到地方審判廳依次觀察民事刑事各庭定於二日之委員會延期於五日開會

加拉罕大使將赴哈爾濱（北京專電二日到）

加拉罕蘇俄大使爲解決中東路問題將於一星期內赴哈爾濱

吉敦路設所辦公（長春專電二日到）

吉敦鐵路二月一日上午十時正式開始辦事 設事務所 於吉長鐵道局內

（長春又電二日到） 吉敦 鐵路工程定於解凍時着手動工該鐵路事務局暫設於吉長鐵路局內於一日上午十時舉行開始事務典禮列席者爲丁超魏武英中川滿鐵代表等同時任命事務員禮畢即開祝賀宴會下午三時閉會自二日起開辦

許決辭兼財長

許世英因國庫劵發生波折舊歷年關經法度過決辭財長兼職（北京專電二日到）

美議員對縮軍會之主張（紐約專電二日到）

據華盛頓電顧理治大總統三十日早召各方關係要人於白宮討議縮軍會議問題上院議員等力說美國代表得於縮軍豫備會議充分表示美國之地位並得製作得參加於縮軍本會議議事目錄上院議員菁來氏亦謂縮軍會議一切行動不可拘束於國際聯盟之義務並主張得加入議事錄上院議員與顧理治氏之意一致主張不必派多數代表於預備會議該會議議事目錄內不得含縮海軍於其內要之美如認議事目錄爲滿足時美國將超越黨派關係由上下兩院選派代表云

東鐵事件解決後 由各方總合觀測
國人對俄從此應有覺悟

中東路問題爭執十數餘日幸得解決茲綜計由各方面對該問題之推測大體如左

因寬城子中東路從事員拒絕運兵與護路軍發生衝突南段因之停車相爭十一日大有不了之勢結果協定仍如舊運兵問題幸得告一段落然兩者之間今後之暗雲尚不知有幾許橫於其前也當南段停車之際一般荒唐無稽之謠言蜚語大起誠不可不謂爲其他文明國所有之一奇現象也其勢如此則中俄之在北省關係恐將從茲復多事是非曲直姑暫不論俄國側謂爲中國兵在寬城子暴動之原因中國側則絕對否認之如果爲事實亦當爲另一問題也蓋俄國之態度非因此次發事故而發生也是爲俄側以中國兵暴行藉口而欲達其獨占管理之宿願也是爲已有計畫非突然也幸已和緩所餘者不過僅爲損害賠償之對策三者之關係耳總之中東路之組織不可不根本解決最高決議機關之理事會現在未得其職責也中東路以一管理局之執行權左右之若今次之不祥事件不知已有幾起是不可不知換言之即理事會之無能爲其最大原因也理事會之權能業經奉俄會議決定中俄各選五名至於決議乃以須有出席者七名以上六名贊成通過乃今徒有其名即若干年後亦不易容達其目的滿足其合辦形式俄國慣用此種手段不遑枚舉故須以避免關於中東路兩國勢力之衝突爲第一法方因今次問題中俄兩國及第二國之得失若何誠爲世人之欲知者其最多者即爲俄國吾人可斷言之蓋俄國在中國領土既無一兵而有此舉是自生枝節易瓦諾夫不過一公僕竟欲制中國幾千軍隊致蔑視國際關係直傍若無人故令世人所有意外感觸其他各國方同情於自許之俄國乃於對華政策畢露其面目是何異其帝政時代之侵畧政策故吾人謂俄國所失最大中國所得最多而第三國亦有所失也

俄國先於列國首先承認中國取消治外法權取消不平等條約以博中國學界之喝釆印好感於中國外交界今易氏既非俄國官吏又非外交官不過僅以一鐵路公僕耳因違反戒嚴司令部被禁而俄國竟限以三日釋放否則即以武力從事中外人士聞之莫不驚愕是皆其從來對華聲明也無怪北京上海等處華人之驚訝云

俄國以一條不亂之統制自誇爲吾人所應當取法中國亦頗傾心今以對張作霖張煥相態度致得全國民衆之聲援俄國知其假面目已露故訂立協定允許如舊輸送軍隊借以轉圜對與論彼雖如此各國或知其欲解放弱小民族應有陰謀於其間看破面目是不可不謂而一大收穫也不久得開之奉俄細目協定頗願兩國圓滿提携完全開發北省動脈之世界交通幹路是爲各國所深望之事也果如前述俄國拋棄師望中國亦忘卻舊恨勿爲對岸觀火以有統制之力臨之則北滿之將來尚難預測此非爲中俄兩國所當解決之大問題耶

指政府應付郭亂爲不當（東京專電二日到）
日衆院小川議員之顧問

小川平吉氏一日在衆議院質問要旨如左

前年奉直戰爭結果吳佩孚軍將過山海關侵入滿洲彼時爲加藤首相之總理聯合內閣曾發聲明書云保護繫於帝國自身安寧之滿洲治安秩序嚴峻警告北京政府及張作霖將軍是卽不許亂兵不得波及山海關以外之理至明幸未幾卽歸平靜去年郭松齡師長驅出關侵入滿洲而我未有何等手段遂令彼等侵入日本特殊地域終以兵火相見政府非放棄前年之聲明乎且從而袖手旁觀可乎現內閣許郭軍侵入是始將來之惡例對於東亞之將來誠不堪憂慮政府之見果何在耶政府旣聲明絕對不干涉旋又命領事急力調停令郭和平入城不知又爲何意側聞政府鑒於中國輿論如阻郭軍侵入是反中國輿論乃爲不可豈知北京政府外有赤俄之援內有國民軍赤化政黨及學生之支持政府如以彼等之主張視爲輿論殊不知其可也幣原外相以十二月八日關東軍司令之警告爲適宜之處置此舉固善惜該聲明僅及於居留民之生命財產及鐵路沿線之有形利益至其重而且大之無形之利益則又無何等關係故信爲違反前年之聲明又遲於時機也外相猶謂帝國之無形利益因今次戰亂無受何等影響誠不勝驚異

孫傳芳聯合八省反吳說

孫傳芳聯合蘇皖贛浙豫川陝晉八省反吳佩孚先由川贛出兵襲吳後方但孫表面仍守中立（北京專電二日到）

加藤首相之葬儀（東京專電二日到）

前內閣總理大臣正二位大勳位伯爵加藤高明氏之葬式於二日舉行靈柩兩旁供有東宮同妃兩殿下及各皇族所賜之花圈九時半於導師杉山日蓮宗管長名古屋菩提寺住職率僧三十名誦經後伯爵令嗣厚太郎氏亡人春治刀自近親故人及仙石葬儀委員長及各委員若槻首相以下各國務大使等奠祭十一時起靈十一時半抵青山齋場正午衆僧誦經零時二十五分勅使小路侍從皇后陛下御使西村事務官東宮同妃御使本多侍從閑院梨本朝香各宮御使奠祭遺族厚太郎未亡人春治刀自以下親戚各國務大臣奠祭由下午一時至三時之間貴衆兩院議員學者實業家等紳士二千餘名往祭頗極一時之盛一代之宰相自此長眠於地下矣

合肥馬電應聲
孫傳芳亦贊成

京訊、段祺瑞於二十一日致電張作霖、勸其息兵、勿啓戰禍而後頃孫傳芳來一覆電、除恭維一套而外、別無表示、茲照錄原電如下

北京段執政鈞鑒、奉讀馬（二十一日）致張督辦電、痛闢戰禍、悚目驚心、仰見鈞座愛護和平、無微不至、循誦往復、欽佩莫名肅復、孫傳芳叩敬印

顏惠慶之近態
表示無職可復

京函云、近來時局變化、復法之聲、甚囂塵上、京外各派、主張恢復憲法、准曹辭職、由顏惠慶內閣攝政之說、傳說頗盛、記者頃以此詢之顏氏左右、據謂各方雖有此傳說、而事實相去尙遠、蓋第一在法律程序上、顏氏前年國務總理之職、既經呈辭照准、

劉湘出師武漢
牽制吳軍入豫

京訊、豫南豫鄂云兩軍實行開火已見另條、茲據某方消息云、此次、吳軍入豫、孫傳芳既不予贊成、蕭耀南亦持反對、江西之方本仁、四川之劉湘、則尤不以爲然、劉湘現已決即向湖北出師、大約不日或有表示、亦未可知、至吳佩孚現有之兵力、合計尙不足二萬五千人之數、而豫軍之可調至前線作戰者則有十萬人上下云、又某方面接得漢口傳來消息、謂劉湘將抵重慶、並已飭所部向宜昌進發蓋因湘鄂川風聲緊急、吳部苟回洛陽難免楊森再度謀川、故爲先發制人之計云、又民與社云、據外人南方面消息、蘇、皖、贛、川、鄂、豫、陝、晉代表據在南京秘密會議、決定聯盟反吳、若吳氏近實行圖豫時即由川劉（湘）贛方（本仁）出兵襲吳之後云

鄂蕭願作調人

京訊、據傳某方面接得蕭耀南來電、因豫鄂一旦破裂、勢必牽動全局、故表示願欲出任調停之意或者遲發通電表示希望和平之意蓋各方面如果同意者多、則蕭氏亦未可知云

吳佩孚北上與各方之近狀觀察
岳吳無惡感吳對西北諒解說
魯人忽又擁張以拒靳

北京特約通信、東交民巷消息、鄂軍入豫、迄至廿九日、尙未有大進展、聞其原因、似正與豫省各方面磋商一切、豫岳本人對吳感情尙好、故吳岳之間、當無問題、北京方面近日且傳岳氏爲息事寧人、但得有利大局、下野亦所弗惜、然河南內情複雜、副正在接洽中、吳氏之意、北來恢復曹錕自由後、本人仍常住洛陽、河南督辦一席、仍讓他人、聞刻下李景林頗覬覦此席、但未必有成、前此宜傳李擬圖豫之說、不爲無因、至山東地盤靳張雖有一種協定大綱、但山東士紳前此恨張入骨、現忽有變更主張、表示擁張並拒靳督魯者、至吳佩孚對西北亦已有諒解之說因之有即或吳氏入京、國民軍亦不惜撤至南口之推測云

應撤換伊瓦諾夫 並要求蘇俄賠欵
兩團體對東路事件之宣言

中華全國商會聯合會、中俄會議後援會、爲中東鐵路事件發表對外宣言、其文如左

中東鐵路、前此俄用欺挾手段、取得建設權、伸展西比利亞軌線於我國境東陲、試其侵畧政策、引起日俄戰爭、隣釁互乘、擾我邊圉、我國人憤懣塡膺、已非一朝、歐戰未終、蘇俄改造、申言再三、與我親善、中俄解決懸案大綱協定第九條、解決中鐵路問題原則中第一項、曾聲明該路所有關係中國國家及地方主權之各項事務、如司法民政軍務警務市政稅務地畝等概由中國官府辦理又暫行管理中東鐵路協定、開宗明義、亦卽鄭重聲明之、此次我國東三省官吏、調動軍隊於該路所經之中國領土、局長伊瓦諾夫要求現納運兵費、繼以拒絕運載發令停止列車開行、梗阻一切行旅、是抵觸中國主權、妨碍辦理地方軍務、顯已破壞協定、不但輕蔑中國、悍然失態、且該路關係國際交通、弗惜由彼中斷、甘冒不韙、以上責任、皆由伊瓦諾夫負之也、伊瓦諾夫以現納運兵費爲拒絕運兵片面理由、於中俄協定、實無絲毫根據、按中俄解決懸案大綱協定第九條第七項中云、中東鐵路各項事宜未解決以前、一八九六年八月二十四日九月八日所訂之中俄合辦東省鐵路合同、限以不牴觸中國主權、暨本協訂與暫行管理中東鐵路協定者爲有效、換言之、牴觸中國主權及協定者卽無效、又按暫行管理中東鐵路協定第九條中云、前俄政府一九八六年十二月四日批准之中東鐵路公司章程、未經理事會改訂完竣以前、其以不妨礙中國主權、豈不牴觸中俄解決懸案大綱協定者、仍予繼續適用、換言之、妨礙中國主權、及牴觸協定者、即不能繼續適用、是根據協定、無論關於該鐵路之合同及章程以前若何規定、既爲妨碍中國主權皆無援引之餘地、今伊瓦諾夫阻誤中國軍隊移調於中國領土之便利、使辦理地方軍務發生故障、非妨碍我國家及地方主權而何、妨碍我主權、非破壞協定而何、查前此東三省開拔軍隊剿匪、經由該路往返、皆使用無費車票、向無異議、即行運送、久已成爲慣例、何以前後矛盾、處置兩岐耶、伊瓦諾夫驟翻向日慣例、堅持先交現費、而俄使加拉翰本月二十三日致奉天張督辦第二次電、則謂斂方並不堅持在一定日期交納運費、然則同爲蘇俄官吏、而見解乃復兩岐耶、又該電、要求奉天當局賞行事件事項、第三項要求規定運兵時必須納費、謂此項運費、由將來中東路中國羸利項下核算、夫中東路一切問題、尙未經中俄會議解決將來會議結果、中國在領士內運兵、應否納運費於領士內之鐵路、不無嚴正理由可執、按諸對等會議精神、未必須服從片面之要求加大使豆有權爲會議以前之預定耶、總之、蘇俄對我是否有意親善、協定能否一一實踐、中俄會議能否開幕、會議時能否以誠相見、所負我商民因其革命而受生命財産種種損害之賠償、能否於會議時、與一切懸案同獲滿意之解決、皆可於中東鐵路此次事件能否覺悟覘之、伊瓦諾夫擅權潰職、處置乖張、已喪失局長資格應按照暫行管理中東鐵路協定第一條及第三條規定、速由該路理事會撤換、另行遴人委派、以儆事頑、方爲正辦、本會除督促外交當局、向蘇俄提出嚴重抗議、關於此次因伊瓦諾夫發令停止國際交通、所有各方感受停止交通損失、應由蘇俄負責賠償、更須聲明以後不得再有類此輕蔑隣交事件發生、又無論何時、不得藉端飾詞、利用該路、調派紅黨一兵一卒、入我國境、致直接間接擾害東亞及世界和平外、且主張中東路係在我國領土之內、無論中國何項軍隊、遇有調遣、須經由該路運載時、保留有充分交涉使歸於合理解決之權、凡我同胞誓當群起、爲外交聲援、全國一致、衆志成城、知禦侮者、正不僅我大多數商民也

中俄會議中討論設領事問題
我國容納領事設專章
俄方不容納舘員限制

北京特約通信云、中俄會議、連日以來、中國方面專門委員、爲蘇俄在中國設領事問題、曾開預備會二次關於此點、中國委員所擬原案、本定將領事一項、並入商約討論、俄委員則主列專項、結果中國委員、容納俄方意見、在條約中、領事另列專欵、至設領事館之數目、及館內人員、均尙待磋商俄委員主張、領事館之設立、除通商口岸而外、尙擬於必要地方、增加數目、中國委員以此層似可商議、至於每處領事館內人員數目、中委員則非常注意、因據調査、現在蘇俄在中國有許多領事館內、人員漫無限制有一館內、至八十或百餘人者、領事職務、並不複雜、何至一館須人員如許之多、考其所以個中情形、亦不僅一端、因此之故、所以中委員之意、主張每領館內人員、以八人爲限、最多不得超過十人、而俄委員則仍主應無限制、除此之外、則爲貿易問題、俄委員之意、主將國際貿易局、附屬於領事館內、經營商業、亦領事館內一部分責任、故其所提之案、謂領事館內不得經營私人之商業、而中委員則主領事館內不得經營任何商業、其他領員用物、俄仍堅持納稅、中委員仍主張應不納稅、以上爲非正式之磋商情形、聞日內雙方專門委員即將根據磋商、開正式會議、俟正式會議有結果之後、兩代表始行作簽訂之手續、至賠償問題、聞近來進行較緩、此問題亦較困難據云俄國子員方面、對國所擬之要求賠償案、已擬有抵制對案、此項對案仍不外要求中國賠償蘇俄損失、即謂中國曾沒收俄白黨金塊、並損失之生命財產、與其他俄民之損失等類、以爲抵塞中國委員要求之口實、預料此問題將來辦理、必非中委員一經提出賠償要求俄方便能承認、至商約部分、則尙未過細磋商、惟俄委員欲依照前清時代之通商條約、重行訂立之心甚切、仍未脫舊時資本主義之商業侵畧性質、交涉進行、恐難望迅速之效云

列車發着 安奉

旅順

站			
大連發	8.20	3.40	9.20
沙河口發	8.27	3.47	9.27
周水子着	8.34	3.54	9.31
周水子發	8.35	3.55	9.35
夏家河子發	8.51	4.12	9.53
營城子發	9.03	4.25	10.05
龍頭發	9.22	4.47	10.24
旅順着	9.36	5.05	10.38
旅順發	6.35	1.25	9.05
龍頭發	6.55	1.34	9.21
營城子發	7.17	2.02	9.40
夏家河子發	7.31	2.14	9.53
周水子着	7.5[illegible]	2.2[illegible]	10.0[illegible]
周水子發	7.5[illegible]	2.3[illegible]	10.0[illegible]
沙河口發	8.0[illegible]	2.3[illegible]	10.1[illegible]
大連着	8.[illegible]	2.4[illegible]	10.2[illegible]

營口

吳佩孚下動員令實行
統兵入豫接觸聞
吳氏有晤抵信陽傳說
豫南鄂豫兩軍之比較

北京特約通信、據比較可靠消息吳佩孚本人於本月二十四日即已上車、但何時起、程則尙不明、故外傳已抵信陽附近之訊、雖未可全信、亦不妨備此一說、至國軍二軍各將領、旣決計抵抗吳軍入豫、共兩軍之接觸、自係意中事、頃某方接開封電訊、謂豫鄂兩軍、業於廿八晚十時開火、至勝負詳情、尙不明瞭、又據外人方面消息、吳已以護法聯軍總司令名義、下全軍總動員令、駐紮鄂西之軍隊、如盧金山之第十八師、劉建草之第八師、亦令一律調赴北上云

據外人方面消息、進駐信陽之鄂軍數團、業於二十七日晚在明港迺南與豫軍蔣朗亭部開始接觸、遲至廿八日正午十二時、尙未休戰云

吳佩孚圖豫、先鋒爲寇英傑之賀國光曹萬興二旅、該軍自二十一日入武勝關、即進駐信陽州以南之雙河馬家店一帶與豫軍信陽駐防軍第四補充旅張德樞部相距甚近、二十七日夜、雙方啃兵相遇畧有衝突、孫建業所部第一混成旅及宋大霖第三混成旅、二十三日由汚水開至柳河店下車、由王家莊向山門前進云

據使館消息、寇英傑奉吳佩孚命於漾日(二十三)來漢、翌日午前渡江向蕭耀南陳嘉謨等有所報告午後六時蕭陳寇等同返漢在查家墩總司令部開會議、至十二時散會、其重要之決定、爲吳佩孚以總司令名義對鄂軍下全體動員令並任命寇英傑爲鄂軍敵總指揮、日來除孫建業宋大霖所部、已紛向京漢路北上外、所有駐紮浦圻之余蔭森旅(陳嘉謨所部)老河口王宗荃旅(張聯陞所部)亦均在奉命開拔中云

漢口特訊、由漢口運豫之大規模之軍隊行動、刻已着手、由廿七晨起、兵車每隔一小時、由漢開一次、所有湖北全省各處調來之軍隊、業於此間集合、據由河南拍來之電報云、刻有大多數之軍隊、一律反抗國民軍、以自治軍名義相標榜、聞京漢路已於確山遂平兩站間中斷、所有定期行車仍在完全停止中云

吳佩孚圖豫兵先鋒爲寇英傑之賀國光曹萬興二旅、該軍自二十一日入武勝關、即進駐信陽州以南之雙河左家店一帶、與豫軍信陽駐防軍第四補充旅張德樞部相距密邇、然雙方初尙約束、並未放啃、迨二十七日張旅奉到開封軍令、責令嚴守防區是、夜遂放啃與鄂軍賀旅啃兵相遇、鄂軍開槍射擊、豫軍還擊一小時即不聞槍聲、又據路局消息、鄭州南下兵車日必數列、約計已去四萬、票車二十七日停

又鄭州外人消息、信陽兩軍廿九日開火李紀才軍二十八晨開赴遂平、開封過軍甚多、臨時戒嚴云

某方面消息、孫建業所第一混成旅及宋大霖、第三混成旅二十三日由廣水開至柳河店下車由王家莊向前門進山

交通方面消息、信陽豫軍二十七日晚、一部退至明港北之八里岔仍繼續向後退却、聞蔣師韓部、尙在長台關西之三官廟一帶抵拒蔣世傑亦在此、廿七日午十時蔣軍忽退至新安店北之黃山鋪、鄂軍前隊、似達到棗莊舖云

鄭州特訊、鄂省入豫軍隊、自二十一日起、有寇英傑部第一旅及第二旅與係建業之一混成旅、二十三四兩日、有劉建章之第十五旅及宋大霖第二混成旅共約二萬七千餘人、寇英傑部全駐京漢路線、孫傳業則駐信陽西軍店及睡仙橋一帶、劉宋兩部二十六日、已由閔家崗抄入平河店、豫軍楊世昌部原駐母猪河北岸、現因該地無險可守、遂退至明港、蔣世傑自鄂軍入武勝關後、即率所部退居信陽城外、掘壕固守惟因確山北之鐵道被毀、軍事運輸、極爲不便、岳維峻特令汝寧田生春部開赴正陽警備、開田軍已開至山頭鋪、孫軍在許昌以南隊伍、約近五萬左右云

岳(維峻)定艶(二十九)日出巡鄲城、視察防務、第四混成旅田生春二十八日到汴、報告鄂軍入關及田部在信陽駐防情形、岳令田隨行

第一師胡景銓部駐南陽之步砲兵各一團、沁(二十七)奉令向新野開拔、進窺襄陽

開封特訊、岳維峻於二十六日在督辦署召集幹部會議、列席官有李紀才、李虎臣、胡景銓、樊鍾秀亦派代表李某由郾趕到、會議結果(一)拋棄山東已佔勢力退守豫東、抱定人不犯我不犯人主義(二)鄂軍入豫、決以四師六旅兵力防禦、派李虎臣爲總指揮、李紀才爲第一路司令、蔣世傑爲第二路司令、胡景銓爲第三路司令、一二路爲縱線陣三路由南陽方面抄襄陽以擾鄂西(三)樊鍾秀再謀圖晉、豫軍量力援助、以免晉閻之侵襲云

奉國兩軍相持於
榆關之軍事消息
奉軍仍不願拋棄榆關
國民三軍向昌黎進發

天津特訊、據外人方面電訊、奉軍向榆關退却、但其計劃、尙不願拋棄榆擬、劃皇皇島、至桃林口一帶、建築陣地、挖掘戰壕、現在榆關綏中撫寧分別拉夫、秦皇島現駐有奉天軍艦兩艘、昌黎安山一帶、駐有奉軍四旅、奉軍左翼守姜各莊、右翼守雙望堡、似完全取守勢、國軍中路在石門左翼在盧龍、右翼在樂亭、雙方尙在對峙中、國軍果欲恢復榆關非戰不可也

又據確息、奉軍現已陸續向後撤退、其大畧情形如下、(一)奉軍第十四旅之一部、現已退駐海陽鎭、該鎭在秦皇島以東約十里之處(二)奉軍第十六旅全部、悉退至洋河口方面(三)奉軍第十七旅之一部、已退至青石口、昌黎正面、現已無奉軍蹤迹、又前此昌黎之西北方、亦有奉軍騎兵在彼現則冷口已無有、惟雙望鋪尙有奉天騎兵少許、然建昌營及大橫河集等處之兵、則已盡數撤退、豫料在雙望舖方面之少許奉騎兵日內亦當退盡云

奉天前山軍事會議、決定對關內軍事、暫不急進、即實行原定之第二步計畫、以奉吉黑三省兵力進取熱河、俟熱區到手、再決計休養生息、故對山海關內外、所駐奉軍嚴守防地、另以精銳部伍向阜新朝陽兩地西進、該項軍費預定一千萬、已令王永江先籌六百萬、張自任二百萬餘數着由吉黑兩財廳分任報解云

國民軍爲達驅逐奉軍出關之目的起見、已陸續向昌黎方面前進、又現第三軍齊占鰲旅(第二旅)之第一團、已由唐山向昌黎前進、昨亦命開第三軍第七旅之一團、赴盧台、將向昌黎方面出發云

魏軍大隊、現開在遷安一帶駐紮修養補充實力云

據山海關特訊云、此間奉軍第十三師々長對記者聲稱、邇來京津各報、多謂奉軍已自行退出關外者、頗近宣傳、實則奉軍決無由現據地帶撤退之意、然亦非進攻灤河之時機將、候魯豫戰事之發展、方可決定行止、盛傳國民一軍、已集大軍於灤州附近、吾人對此、尙難遽信、茲據探報、國民軍新增之兵、計有一師左右、在灤州者約一旅、永平駐一旅、合計唐山等處之駐軍、不過一萬五千餘名、似亦無攻人之力、奉軍現以雙望房、十八里房、園山及王各莊一帶、爲騎兵第一防線以東之撫寧、昌黎、爲最前線、主力、附有步砲兵數營、爲最後陣地、總兵力有一師兩混成旅、及砲兵一團、關外錦州義縣一帶同駐第三九十一廿一等四師、朝陽附近、駐有一師、防禦之力、不爲不足、乘機而動、乃爲奉軍唯一之戰畧云

國民一軍應付
各面軍事之周備
不專以重兵對付灤州
兼顧京漢京綏兩路線

天津特訊、直督署接第一軍某有力者函稱、第一軍對于灤州方面原擬盡力之所及、遣派軍隊協助故今日已派兵一萬向灤州開拔、並定五日內、再派兵五千、俾厚勢力、不意山西軍已於廿六日將石家庄佔領、李景林殘部亦有侵入大名之勢、河南旣處四面楚歌之中、因亦要求第一軍迅予援助第一軍之守京綏京漢兩路、至少旣須五師兵力、故此後向灤州方面出兵、恐有力與心違之勢、故望以駐天津附近之第二軍防守津浦線、以第三軍防守京奉線以濟一軍之不足爲盼云

馮玉祥堅不再出
已具下野決心萬難重爲馮婦
但遇必要時仍可活動

北京特約通信、國民軍諸將領、日前以時局又有轉變、東北形勢似頗嚴重、遂由孫岳出而主張、通電商請馮玉祥打消下野出國之意、重起主持國事、一時馮氏再出之聲、傳唱頗盛、許世英內閣見此事關係甚鉅、內閣本身勢應作相當之處置與表示、乃於上星期閣議時、決定推由陸長賈德耀親赴口外一行、往而見馮氏、敦勸其出山、就便往探其意、賈氏當即出京、前往包頭晤馮、接洽一切、事畢後業於二十七晚返都二十八日星期四國務院開國務例會、賈當出席閣議報告在包頭與馮晤會談之經過、並携回馮氏覆致許世英一函、而交諸許、據聞馮氏對各閣員各將領勸請出山之好意、至爲感嘉、但彼已具下野決心、無論如何、不願再出、現去職未久、如遽言復起而重爲馮婦、益覺於出爾反爾之嫌、更背信義、故敬謝各方盛情、堅不變更態度、再則最近局勢、業趨和緩、彼實已無再出必要云云、據此是馮氏不願出山之心、確係眞實不虛、而非常堅定、惟聞國民軍各將領之共同意向却始終不欲馮氏果擺脫職權、竟一切不顧而去、僉意以爲該軍有許多事業、非得馮爲之袖領、斷難舉辦、故在馮宜言下野之初、全體將領、即極不贊同張之江且初不肯繼任西北督辦之職、諸將固一再商議、請馮打消辭意、張之江更表示謂如馮朝出國、本人卽夕離張垣、後經馮勉相慰藉、語衆以時方嚴冬天候皓寒、目前勢不便啓程出國、並托詞謂倘遇必要、仍允隨時指導一切、衆始稍安、而張之江亦勉自就職、但月餘以還、馮雖尙未就道去國、而所有大小軍政事務、竟毫不過問、實行不問國民軍事務、外來言事賓客、固一概拒不接見、卽國民本軍原屬之師旅長各級軍官、亦一律屢謁而不獲晤對、所有國民軍對內對外諸端已頗感闕失首領之種種不便、因是群主在和平未達、國民軍所事未了以前、總望馮依舊照管指導決不容其他往外國、故馮不肯再出、而一時亦難成去國之行、聞馮因包頭氣候較稍溫和、暫駐包習靜、昨尙有電到京、催詢出國護照、以便異日登程云

上海對俄大會
發表攻擊宣言

上海特訊云、中華民國對俄大會本日發出宣言、大意如次

蘇維埃政府所謂對華援助云云者不過一種狡滑而有陰謀之新外交政策、欲藉以恣慾凌弱而逞其私圖者也、蓋其對華政策、依然不讓帝制俄國之昔日、乃陽避侵畧之名、陰收侵畧之實、是其手段之巧妙也、而其老猾、亦實勝列强一籌、吾人乘此機會、使國民知曉假借外力之非是、而力促其自覺無

北京市民之
追悼郭松齡大會
與會一萬餘人徐謙臨時主席

北京特約通信、二十七日北京市民大會、假中央公園社稷壇開追悼郭松齡大會、公園門前紮素彩牌樓一架、橫書追悼郭將軍大會其旁綴(擴充反奉戰線振作革命精神)、二門有(殺身取義)(捨命成仁)之書牌、社稷壇大殿前、搭一高台、兩旁懸掛各界輓聯多副、台中置郭松齡像、馮玉祥、張之江、孫岳等贈送之花圈、均圍繞其前、鹿鐘麟並派有代表陳守常與會、與會人數有一萬餘人開會後首由主席徐謙、報告開會宗旨、畧謂今天大會、是爲追悼郭軍長、因郭軍長實爲革命人物反帝國主義者、東省之張作霖就是帝國主義者的代表、郭軍長最勇敢、最明白、最有謀畧、有大志、並有遠大目標、按他的謀畧不致失敗、按他的勇敢、不致失敗、因爲有陰謀家助張作霖將郭軍長陷害、乃因此郭軍長就不能不失敗了、我們看郭軍長是好人物、張作霖看郭軍長、是不好的我們大家奮起助吾們的好人物、打倒帝國主義者之張作霖、因爲帝國主義與中華人民不能並存、帝國主義吸人民的血、食人民的肉、並足以制人民的死命、帝國主義存在、人民不能存在、人民存在、帝國主義即不能存在、所以大家奮起打倒帝國主義、及帝國主義之口國口張作霖云云

徐報告畢、卽由劉清揚讀祭文、所宜讀祭文、有留日歸國學生之祭文、國民黨之祭文、讀畢、作樂、由徐謙率追悼民衆向遺像行三鞠躬禮、行禮時警衛司令部手槍隊亦向遺像行三鞠躬脫帽禮禮畢、由某君報告、郭松齡歷史(因大概相同畧)末謂去秋戰起、郭度奉軍精兵皆在掌握、遂作倒戈之舉、兵敗、慘死時爲十四年十二月二十五日晨、享年四十二歲、其妻韓氏、同遭慘斃、並無子女云云

繼由吳稚暉講演、畧謂郭將軍此次之倒戈殺賊、或有謂其爲非義者、但張作霖本爲民賊、人人應當起而打倒、並無不正當、若謂以下犯上爲不合、則我們推倒滿清之人、個個要當誅戮、陳屍一百二十日、要知天下事以大義爲主、郭將軍能服從民意、捨其升官發財之利心、甘爲犧牲、是國民之模範、是軍人之模範、應當追悼云云

次由陳啓修演說、大意謂郭將軍之死、不但爲東三省人民之不幸亦爲中國人民之不幸、張作霖之崛强、非郭將軍不易將其打倒、張作霖不倒、東三省之土地、眼望斷送、如今當聯絡國民軍爲先鋒、以我們民意爲後盾、努力郭將軍之工作云云

次由徐謙代被國民第五軍方振武發言、畧謂報紙有載有方軍長已敗者、已死者、完全不確、方軍長現正整軍經武、努力前進、打倒奉系軍閥與國民命作云云

次由劉清揚等先後演說畢、遂喊口號(一)打倒帝國主義、(二)消滅張氏在東三省勢力、(三)擴大反奉戰局、(四)打倒反動吳佩孚(五)肅清安福餘孽、(六)國民革命萬歲、喊畢時已四時餘遂宣散會持旗出中央公園、照預定路線遊行、遊行時之口號亦同前

會場中陳列輓聯有五六百之多、茲錄數者以概其餘、李烈鈞聯云(君討賊、賊害君、生安足論、悔處堂燕雀剛剛、看大厦將傾、猶逐群魔學歌舞、主義僕、僕欺主、衣冠其倒置、慨起陸龍蛇援援、問天良安在、忍爲相鼠覆家邦)、鹿鍾麟聯云、(志士不忘在溝壑、勝亦英雄、敗亦英雄、將軍誓死救國家、存宜尸祝、亡宜尸祝)、劉驥聯云、(公忘私、國忘家、臨難竟忘身、遼左失斯人、心傷一哭、少同學、長同官靖亂又同志、天下有讜論、死亦千秋)

新庫券又將變化
有擬改爲新公債之說
能否成功則尙難逆料

北京特約通信云、新庫券問題、日來毫無進步、內國銀行界藉口即使此項成功、京中亦無偖大現款、須向上海運現、第一滬商會及虞和德等激烈反對、逆料匯款亦屬不易、而安格聯氏鑒於各方反對之烈、已甚灰心、不肯擔保故新庫券又在擱淺中、玆聞財政當局現又向復於發行一千五百萬公債之計畫、該有許畫本陳錦濤長財時所擬、其目的在提出六百七十五萬、作九六債十五十六兩年息欵之用、如此則安格聯必可擔保、當時閣員方面以此種辦、政府所得不過七八百萬、一方面須將每年千餘萬將融基完全犠牲一方面又復提此巨款付息、損害國庫頗爲巨大、故群起反對、各省疆吏及上海總商會、亦攻擊甚力、陳以此去職、許氏繼任、初頗欲一反陳氏所爲、乃因八百萬庫券不成、又欲將前項公債計畫恢復、據財政界某要人云、今後財政之活動、金融基金本爲一項因就該項基金、可發五千萬以上之公債、足敷中央年餘政費之用今竟以數百萬斷送之、未免可惜且此項公債旣使發行、然因其旣有九六關係、將來政局稍有變化即必發生重大影響、而購債者必蒙重大損害云、又聞嚴、前晚以此計畫與銀行界接洽、因銀行界堅切反對、嚴已表示擬卽打消此項計畫云

命令及批示

●北京臨時執政命令　(一月二十八日)

▲任命陳維新爲福建陸軍第一師砲兵第一團團長此令▲署參謀總長劉汝賢呈請任命吳松濤爲厦門鎭守使署中校參謀應照准此令

(一月二十九日)

▲民國三年十二月五日公佈之出版法著廢止之此令▲教育爲立國根本改革以還干戈方興未遑學校財源枯竭幾輟絃歌長此因循國於何立興念及此惋慨殊深查教育經費曾迭經明令主管各部籌畫辦理迄未規定的欵致鮮成效現在時會日艱教育尤急應派專員會同主管各部妥切籌畫教育特稅以充教育經費一經確定稅欵不得移作別用以副振興教育鞏固國本之至意此令▲特派馬叙倫督辦教育特稅事宜此令▲調任許寶珊爲國務院參議此令▲任命駱通爲銓叙局局長此令▲任命鍾賡言李儻黎淵金泰金保康蘇體仁田荊華汪馥炎耿丹申鍾嶽程樹德阮慶瀾爲法制局參事此令▲兼署財政總長許世英呈請將京師城郊官產清理處總辦劉振生免去本職另候任用劉振生准免本職此令▲派汪秉乾爲京師城郊官產清理處總辦此令

●奉天省長公署批　(三十日)

▲陶福善呈爲再陳金文榮批賣外山石情形由批仰瀋陽縣訊速查明

▲范一選等呈私產和解與公產冊關請查案核辦由批仰清丈局查明具報

時評

馮玉祥果不作馮婦耶　(徇々)

◇馮玉祥下野去國、喧傳已久、而乃趑趄不前、逗留不進、說者謂無決心、不過藉以試探各方面之意態、爲暫謀安輯部屬之計、是說雖不免有小人度測君子之心、然以馮之現狀觀之、其言未必全屬虛謬誣蔑之語也

◇今馮氏果有回返張垣消息之傳聞矣、馮之返也、是否徇部屬將士之請、抑或遵從政府勉任之懇留、固不可知、第以其若隱若現之、態度觀之、似仍未忘情於利祿、何以言之、不覩乎其返張垣之語乎、大意謂決不作重來之馮婦、對於戰局、於必要時、將以在野資格、與以援助由是以觀又何嘗變相之復職、況三軍將領、仍尊之以督辦、行見馮氏勢非重作馮婦不可、果爾、馮亦不過盜名欺世軍閥之一耳、尙何言哉、尙何言哉、噫

哀情小說　封鸞恨史　(十一)　(李遜梅)

第五回　勞苦一生忽然命盡　游戲終朝遽而學乖

千古傷情、女兒不幸、良可慨夫鳳鸞不幸、落在蓬門貧戶、好似靈芝仙草、生在馬糞堆裏、天心何不公之太甚也、喬氏見女兒伶俐、自然加意護惜、愛過其兒百倍、便早已留下一層念頭、非富貴人家、不能許婚了、鳳鸞又心靈性巧、女工炊爨、一習便會了小家庭中的諸般百事、都操持起來、替母親平分多半勞苦、弄得清々楚々、有條不紊、又恰好所住的院子裏、有個房東奶々、愛她最甚、自已本又識字通文、愛憐鳳鸞貧苦、喜她天資聰穎、便時常喚到上屋、偸暇敎她些眼前文字、不上兩月、鳳鸞一見便記已能看得尋常唱本、及到今年十四歲、已通粗淺文言小說矣、房東奶々、便成了老師、鳳鸞也感激不盡、奈心學習、算得過高材弟子、智識遂一天比一天、大大進步了、誰料好好的日月、竟出了駭人意外的大事、你道是何事原來本年七月、三伏天氣、忽然酷熱異常、省垣陡然起了一種烈性瘟疫、就是那令人聞而生畏的虎列剌、又名霍亂、先從上海傳來如風捲殘雲一般、倏又飛遍三省、省垣人煙稠密、空氣較濁、比他縣來得更重、說一發生、就按日都有死亡、警察等忙着消毒防疫、越防越甚、染疫病死者、一日比一日多、鬧得四廂居民、家々胆怯、個々心驚、說病就死早晨不知下晚、不定你死我活、社會秩序、爲之一亂、最不幸的曹沐塵、就亦染了此症、勾起病根、只半日工夫、就吐瀉十多次眼眶塌陷、氣息微小、四肢厥冷得涼水一般、光景看々不好、說話都說不出來、臨危急易簀之時一家人都圍在旁邊飲泣、沐塵啓開極疲倦的眼簾、露出直而無神的一雙怕人目睛、看了喬氏好幾眼、又看々鳳鸞、看々鳳鳴、長嘆一聲、四肢便抽搐起來、只這一陣、即瞑目而逝、嗚呼哀哉了一家三口、一妻兩兒、大放悲聲哭天搶地、喬氏與沐塵、二十餘年的結髮夫妻、一旦長離、自是悲痛、鳳鸞雖小、天性至孝、可憐父親勞苦一生、盤兒養女、纔止活得四十五歲、就撒手而去、從今一去不歸、昊天罔極、怎不哀痛、便也哭的死去活來、惟有鳳鳴、覺不出什麼傷心、深思父親已死、可以去了一層管轄、落得隨心任意、逍遙自在、既見母親妹子都哭、自已也不免陪着痛哭一場、大家哭罷、商議操辦喪事、無奈防疫聲中、禁止停屍在家、必須急快安葬、只好當日成殮、母子成服、次日即擡出荒野埋入義塚了、此次霍亂虎疫、死人無算、平均市上、每個巷口胡同、都有死者、至於與本書有關係的、所死者祇有三人、一個是曹沐塵、一個是劉福之妻朱氏、一個是鳳鸞的老師、房東奶々、都在七月中、二十左右、先後作故、喬氏聞朱氏暴死、傷嗟不已惟有鳳鸞、念及房東奶々、諄々教導、循々善誘之德、如喪考妣痛哭不已、再說鳳鳴、自父親死後、無拘無束、天不管地不怕、

鐵道列車時刻表

下り

大連 沙河口 周水子 金州 三十里堡 瓦房店 熊岳城 大石橋 湯崗子 鞍山 遼陽 蘇家屯 渾河 奉天 鐵嶺 開原 昌圖 四平街 公主嶺 范家屯 長春

上り

長春 范家屯 公主嶺 四平街 昌圖 開原 鐵嶺 奉天 渾河 蘇家屯 遼陽 鞍山 湯崗子 大石橋 熊岳城 瓦房店 十三里堡 金州 周水子 沙河口 大連

日本郵船定期行輪

電話三七三九番 電話七八四六番

●開往神戶橫濱
▲淡路丸 二月廿日
▲相模丸 二月十日
▲營口丸 二月四日
●歐洲行
▲利碼丸 二月廿二日漢堡行
▲豐橋丸 二月五日李浦行
●天津牛莊行
▲淡路丸 二月十五日
▲相模丸 二月五日
●青島仁川鎮南浦行
▲高砂丸 二月二十五日
以上各船因天氣及其他事宜時行改期

大阪商船定期行輪

電話四一三七番

●門司●神戶●大阪行(每日午前十時出帆)
▲亞米利加丸 二月九日
▲貝加爾丸 二月十三日
▲哈爾濱丸 二月六日
▲香港丸 二月 日
●開往上海福州基隆高雄
▲福建丸 二月二十二日
▲貴州丸 二月四日
○新義州鎮南浦仁川群山木浦釜山長崎鹿児島三角若津行

政記公司定期行輪

電話四一四一

▲海昌號 二月四日天津
▲安利號 二月三日青島
▲有利號 二月四日龍口
▲宏利號 二月三日青島
▲洋利號 二月四日天津
▲永利號 二月四日煙台芝罘
▲增利號 二月五日上海
▲公利號 二月八日青島海洲
▲勝利號 月天津行
▲嘉利號 月日上海
▲宕利號 月日青島
▲華安號 月 日芝罘油頭
▲得利號 二月四日天津

大連市監部通 政記輪船股分有限公司

大連汽船定期行輪

代表電話四一八五番 販房電話七二七五番

●開往芝罘威海衛青島仁川
▲榊丸 二月三日正午
▲西京丸 二月六日正午
▲大連丸 二月八日正午
●開往天津
▲天潮丸 二月五日午前九時
▲長平丸 二月三日午後一時
▲濟通丸 二月七日午前十一時
●安東行
▲天潮丸 月 日午後三時
●龍口登州府行
▲龍平丸 二月 日午後六時

大連汽船株式會社

大連聚蚨棧啓事

本棧現將房屋重加修飾人員力行整理男女異室招待殷勤代理車船客票報關完稅遠近紳商請祈駕臨

大連市常陸町 電話三七三八 本棧主人謹啓

泰華樓菜店啓事

敬啓者本樓營業多年荷蒙各界光顧無任銘感茲爲商業競爭特別改良建築三層樓房周圍一百餘間一切工程俱照西式凡屋上庭園花欄魚池電燈瓦斯冬暖夏涼之品無不設置完備非惟清雅可觀實與衛生有益當此桂飄金粟秩序平分正各界交際宴客之候是以重將各屋陳設異常整頓油漆彩繪煥然一新包辦應時宴席盡善盡美選用堂役伺候非常殷勤如蒙各界諸君倍加惠顧曷勝翹盼歡迎之至恐未周知特此廣告

大連市監部通二丁目八十一號地 電話四六七一 七七五七 三五二七番 泰華樓菜館謹啓

由嬰孩自已藥片治愈其痰厥

在上海有幼女曾患是症得慶全愈嬉笑如常

上海寰球學生會會員甘純權先生來函云小女維頤上星期忽患痰厥一時氣閉手冷內子惶恐萬狀幸蒙友人張女醫士給以自備之貴藥局嬰孩自已藥片服後即見奇效今慶全愈嬉笑如常既感張女士又荷貴藥局藥品靈驗功戴德未敢緘默專函鳴謝並附上騎木馬小照一幀足徵活潑伶俐強壯逾昔皆自己藥片之所賜也嬰孩自己藥片但非能治痰厥傷風感冒等患且亦爲嬰兒尋常各症之靈藥即如寒熱胃不消化便閉肚痛腹瀉嘔吐出牙各症蛔虫等患均可療治凡經售西藥者均有出售或寄郵票大洋六角至上海西江西路六十號韋廉士醫生藥局原班郵奉一瓶可也每六瓶大洋三元郵費在內奉送小書閣下及今郎之衛生局有精美衛生小書名曰嬰孩康強指南如欲索取即須寄一明信片墊寫姓名住址寄至上海韋廉士醫生藥局原班郵送一本可也

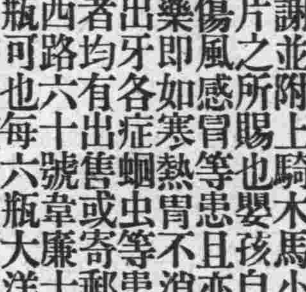

產婆

大連市西公園町一〇一(對馬町停留所前)

村上ゆき 電話六五八〇番

日本、朝鮮、中華民國以及向歐米各國旅行者請試利用爲禱

日本國際觀光局 大連分局

電話〔滿鐵社內〕八四三九 三三九

三井洋行定期行輪

電話七〇〇一番

▲秋葉山丸 二月十八日桑港沙市行
▲岩手山丸 二月六日桑港沙市行
▲赤城山丸 桑港沙市
▲實永山丸 三月七日桑港沙市行
所有水腳等項新照辦會處帳房可也

大連山縣通三井物產會社船舶部出張員代表電話七一〇一
荷物取扱店 大連山縣通 宮崎商會

德泰號紬緞莊啓事

本號專爲擴張門市舉行暮秋減價荷蒙各界踴躍惠顧敝號紀感之餘自當照常分外克己現值孟冬轉來重新運到各色花素駝絨毛嗶嘰直貢呢華呢並由外洋定做時勢大氅男坤最新國花毯美式鐵床旅行用品化粧香品一應俱備又由浙杭姑蘇一番揀選上等名機採到各種流雨衣俄行庫緞艷新閃緞莫不色色鮮潔無待自詡批發零售價極一律從廉並有經理英商綿華洋行義鎮練印雜色線車包銷南滿各埠以及代理法商百代公司新唱片家庭玲巧電影機器凡蒙賜顧無任歡迎恐未週知特此謹佈

大連奧町五十五番 本號主人敬白 前櫃電話長五二八二番 後櫃電話七四四五番

連陞棧廣告

本棧此番開辦與前大不相同因爲擴充營業起見特租妥浪速町三階大樓壹處通共百有餘間寬濶潔淨熱鬧非常男客女眷各有分室迎送週到方便寢食貴客駕臨一試便知不謬也

大連市浪速町 電話七四六〇番 本棧主人謹啓

中法大藥房啓事

啓者本藥房自民國十年開設在登州府東街華太西大藥房內寓發明各種丸散膏丹幸蒙代理之家極力提倡消路推廣惟登地交通滯塞不足主顧歡迎敝人有鑒於此因敏捷起見以稱諸君賜顧歡迎民國十三年分設大連浪速町華內寓今遷於一丁目十六番地三盛堂對過樓上倘有信件報開祈交爲盼所創辦幾種以列於左各處均有代理之家恐未週知特此聲明 電話七九四一番

除痰補肺聖藥 專治勞力咳嗽痰喘氣虛無論遠近多年無不奏效
淋濁丸 主治五淋白濁陰莖腫痛龜眼封閉尿中混血等症救急
哈勒氏止痛無敵水 主治時疫惡痧霍亂吐瀉抽筋盜汗紅白痢疾神效
神效平腦丸 主治各種腦症偏正虛實立止
萬應痢疾丸 主治紅白痢疾滯濁積食腹痛清
小淩雲牙粉 清口齒固

阿斯豆嗎豆兒

喘息祛痰新藥

滿洲醫科大學藥物學教授醫學博士

久保田晴光先生實驗獎賞

本品係滿洲醫科大學教授醫學博士久保田晴光先生多年研究之結果始克發明出此喘息聖藥應治氣管支炎呼吸器疾患奏効如神堪稱卓越內服新治療劑也特依服用本劑一回發作頓即輕快元氣恢復此尤本劑之特長點也本劑發賣以來已歷三年尤蒙中國各界多大之讚許接來謝函堆積如山仰患者試服一回如不奏効甘願退錢賜購諸君祈直接來本製藥所購買爲荷

藥價

五〇瓦	金一圓
百瓦	金一圓八十錢
二百二十五瓦	金三圓五十錢
四百五十瓦	金六圓

鶴原製藥所 製造所奉天松島町拾四番地

發賣元奉天浪速通八番地 鶴原文雄商店

中國各處大藥局均有代售

內務部化驗農商部註冊

凡患風濕骨節疼痛○手膊肩背骨痛不得抬起麻動○腰腿腳膝疼痛不能彎轉伸動○梅毒瘋痛○寒濕氣入筋骨疼痛○痛至身不能翻轉○手不能拿物○足不能履地○內或半身不遂○或四肢不能動○及一切藥酒湯藥無功外用針灸百治無效者 服此露 立能止酸止痛舒筋四肢行動如常

筋骨疼痛吃

凡患小便腫痛破爛○包頭危險痔瘡○魚口便毒橫痃○婦女下部陰瘡遍體楊梅大瘡○園肛痔瘡○瘰癧疙瘩腎囊濕爛○楊梅結毒項穿鼻塌毒氣上升咽喉疼痛○梅毒入骨四肢瘋癱○及久不收口外科一切疑難治無效來手無策者

惡毒瘡瘍服此露 立能解毒止痛消肌生肌收口全愈

謹防假冒 務請認明金鷄商標

總發行所上海英租界西新橋濟華堂藥房 各埠藥房均有代售函購亦可

分銷處

大連 宏濟街德興藥房 監部通華泰藥房 千代田町衛生藥房

營口 東二道街德發長號 東大街華權東號 太平里康街義順成號

新到來之絕對不用改字加字之斜子打字器 爲正金銀行之推選品

近時證券表面之金額及其他重要文字時常發生改字除字與其他等不正之事件然而如用本器時絕對無有不正事件之發生特有非大之安全可妨未來之損害

德國製之最優美貼糊玻璃化粧紙品質優美絕非如他製品之粗陋而且玻璃耗損益堅決無脫落之患無論書室事務室均須必行使用之者也樣式甚多不及備述

大連市浪速町大山通角 天野滿書堂文具部 振替大連六三番 電話四九九四 四三〇六番

近藤病院

內科、外科、小兒科、花柳病、愛克斯光線科

病室完備入院隨意

大連市三河町四

院長 留學美國醫學博士 近藤寬次郎

臭蟲立斃藥 共和液

關東廳認可 滿鐵中央試驗所證明 効力極佳

本液特長

一、對於衛生絕無妨害又無臭氣決無引火之危險

二、決無損壞家具衣服等之弊又無傷害人畜之患

發售處 大連市西通九十三番地 合資會社大連洋行 電話六〇二五番

支店 芝罘、四平街、龍口

高粱米製造機

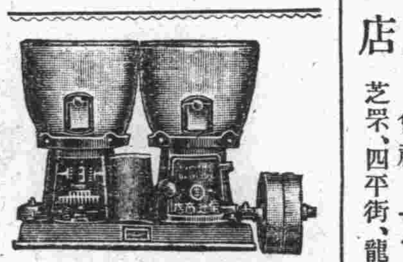

敝所特聘工師新製秫米機器使用非常便利碾米十分精細

大連市山縣通九十八番地 三菱電動機特約販賣店 大阪伏田鐵工所滿蒙代理店 中村鐵工所營業所 電話七九八一番 振替大連一〇七三番

工場沙河口工場地區五區番地電話(沙河口)八七二六番 四二二五番

齒爲健康之基礎

聲音美及表情美以至於健康具悉係由齒之健全而得者也

秋山齒科醫院

齒科一般及口腔科 治療拔牙 鑲牙換牙

診療時間 每日自午前八時至午後六時

大連市紀伊町十三(電車道側) 齒科醫學士秋山直 電話四二一九番

齒之健康關係壽命之長短

潤昌盛肥皂工廠廣告

啓者敝號在大連開設有年前爲提倡實業挽回利權起見特應時髦要求故圖永遠之營業力謀改良不惜重資特由俄國聘用工師名技選上等原料製造各種肥皂無不俱全蒙各大商號惠顧者比較與國品無異堪稱空前獨一之純粹國貨前除春暖又將歷下特製上等質應時暢銷物美價廉如蒙賜顧無任歡迎恐未週知特此聲明

品名 三鹿條皂 鹿印方皂 鷄印方皂 セヱクサラ 另有各種粗皂

大連伏見台惠比須町一丁目三十五番地電話七六七〇

三井 海上火災運送保險

各保險株式會社代理店

明治火災 千代田火災 東京火災 東京海上

火災 日本火災 神戶海上運送火災 共同火災

大阪海上火災 橫濱火災海上

大正海上火災

三井物產株式會社 大連支店

大連市山縣通一一六號地 電話代表番號七一〇一番

生毛 田中博士之新醫療法

年之學究的見地、榮養毛生機能、更以回春之目的、製出助長毛髮自然之本質、妙藥有特異之作用、喚生陷於假死狀態之毛生官能其本能即已活動、血管及神經亦獲奮起則新陳代謝機能、因更形旺盛一時將各國怠業狀態此之諸官能、協力統一、毛母毛囊自活、榮養亦得收效矣、總言「富美納音藥」之特異的醫治効能、其所配置藥劑、有幾多高貴之成分塗擦於欲便毛生之部面後、僅少之時間、皮下則可能吸收同化、即各向病細胞分別作業、不生毛之部分既受以充分之榮養、自可能達到本來生毛之目的、最爲一合理的毛生醫療法、而其所生之毛、素質與色澤、均與天稟無異絕對無縮曲與不美觀之說云

博士舉一明而易見之實例

老樹幹枯、因成虛涵、溜注泥土、生長一無可命名之寄生樹發育蒼蒼、巨成偉幹矣今試將拔而移植於士壤之間注以沃肥、則寄生之樹、未幾乃竟枯死、人體猶同此也有生毛素質之組織部分、如目上之眉如彼狹而窄之地位密生美麗之毛、如頭廣而大之場所、反有不生毛髮之人又如毛質甚深、頭部不易生毛之部分、反行生毛甚多、爲此所困之人有之同爲四肢六體、同受祖先系統、何故有所相左不同之點、例如前述引證、同爲寄生樹、皮下生毛之機能、如以充分之榮養、則無論如何狹窄之部分均可使生毛、然此毛生機能榮養有不充分時、乃因未能妙行新陳代謝之旨、喪失毛母毛囊所本有之機能、陷於假死狀態、遂因不能生毛矣田中博士、乃費多年苦心、研究一特有著効之「富美納音藥水」用以救天下苦不生毛之人也

以毛母毛囊作用而榮養毛髮機能

東西古今、各處均有生毛之藥然藥未聞有所奏効、於此不生毛者、亦失其傾仰之心則田中博士所製之「富美納音藥」從來特有著效、以永

主治効能藥價等項

禿頭病、光禿、拔頂禿、眉毛薄、髭薄、瘡禿、男女應有毛之部分、而未生毛者、既生而稀薄、或與毛不足、及不美觀者、即請急用「富美納音藥」自必能特收實效

富美納音藥價 九十錢、一圓六十錢、三圓、五圓五十錢、送料三十錢、滿洲各大藥店、均各代售、萬一藥已售罄、可將藥價備齊致向時賣處訂購可也、即必添寫用法、以小包郵便急爲送上不誤也

發賣本舖

東京藥院 東京市芝區村町十八番地 電話青山三五七八番 振替東京三一八三二番

東京藥院 大阪市赤十字病院前電停際 電話南一二四六番 振替大阪五〇八一八番

備有詳細漢文說明書接函即行送呈不誤

四洮行車　下　四平街　曲家店　八面城　三江口　玻璃山　通遼　洮南　[illegible]

東三省新聞

奉天

因運軍付欵問題進行 中東路細目交涉
双方主張尚未能一致
俄側不許敷設中東路平行線

張作霖對蘇俄政府代表奉天領事二十四日交涉釋放易瓦諾夫局長其條件如左

一、釋放易瓦諾夫及中東鐵路職員

二、釋放即行開車恢復交通

三、仍如前輸送軍隊車費由中國應得利益中償之輸送護路軍仍爲無費再不得要求現欵

双方交涉結果定於二十八屆行協定第一第二條件故於二十五日釋放易氏于是奉天蘇俄領事亦同時承認第三項規定蘇俄政府代表局長以第三項爲直接屬於中東路經營奉天領事之協定有侵自已權利故不同意因致電莫斯科政府峇謂第三項爲蘇俄之於中東路重要問題更關重要請即示遵云云于是齊趣林外交委員長訓電駐北京蘇俄大使對於第三項須暫保留中國之以武力奪回絕對反對若中國必以武力是賴則蘇俄亦不得已以武力對之加拉罕遂電駐奉領事關於第三項條文得與中國交涉其解釋若何蘇俄領事遂於二十七日會見高清和署長張國忱參事交涉分爲關於輸送普通防軍之付欵方法關於免費輸送護路軍兩項即發行無賃乘車查證書與負擔經費兩項二十九三十日由張國忱參事繙譯親見張作霖兩次張作霖主張輸送國防軍得後付欵輸送護路軍當無費始終不肯讓步然蘇俄則爲經營中東起見對於輸送國防軍得先付運費一半至於輸送護路軍免票得經中東路局長證明關於付欵得按奉俄協定爲發達營業將用何種方法以代免票爲免將來之爭執關於中東路各機關之權限與營業有訂立細目之必要故由輸送軍隊付欵問題漸而趨於中東路暫行細目協定之交涉張作霖與蘇俄領事會見後愈爲濃厚關於輸送問題交涉尚未解決因双方主張固執兩者尚有意見於其間也蘇俄目下極力奔走擬使張作霖不許敷設有於中東路利權關係之平行路將於兩三日內歸哈爾濱之齊金經濟調查局長現尚住於大和旅館帮助蘇俄領事辦理該項交涉以期具體實現連日在蘇俄領事館有所密議云

警備權之交涉
蘇俄領事舘忙碌
報告加使用秘電

關於中東路運輸問題奉天蘇俄領事館爲交涉警備權等驟爲緊張數日來日有電報於北京加拉罕大使每日早晚長文電兩次電費每日約五百元至少亦爲百數十元從來所有文書牽由莫斯科哈爾濱奉天等處以專使携帶赴京交加拉罕氏近以京奉路不通乃繞大連經天津赴北京最近所用之公文電報大概牽爲暗號電報云

奉國之接戰在即
奉軍已抵昌黎

目下集合於山海關附近之奉天軍於張學良軍團長抵關同時即準備出動按奉軍形勢或將先發制人以精銳之兵士一氣將國民軍攻破其先鋒隊已于一月三十一日抵昌黎附近矣由此觀之奉國兩軍激戰即在目前云（健）

尊重在奉協定
張與易皆有通告
運軍之臨時辦法

中東路局長易瓦諾夫氏爲尊重在奉天所訂之協定關於輸送中國軍隊一事於二十八日通知沿線各站長及護路軍司令部全文如左

一、關於輸送中國軍隊付欵手續問題目下經中俄兩國政府正在審議之中經自本月二十八日起至該問題解決之時關於輸送軍人及軍需品得按左記條件辦理之

一、輸送軍人及軍需品得以護路軍本部之請求書行之即輸送軍人及軍需品之時軍人則用軍用票如僅爲軍需品時則可於普通運送票記以軍用字樣

一、請掛裝甲列車或討匪列車時則以至急請求書辦理之

一、旅客列車警備隊（將校一名兵卒二十名）得以護路軍司令部發行之證明書辦理之

一、守備隊證明書得記之於特別帳內

一、警備隊長旅行時得有護路軍本部發行之證明書

一、該證明書得由上車車站記之於輸送帳簿

一、對於軍人及軍需品運送書類經平車站得立即報呈於審查科審查科計算清楚時送交護路軍司令部請求支付

張換相鑒於易瓦諾夫業於二十八聲明尊守奉天協定故亦出示曉諭在沿綫部下今後對於中東路從事人員務以親密爲尚尤不可有粗暴行爲等云

戒嚴司令部二十八釋放停車時所捕之職業同盟委員人等同時交換沒收之一切書類並啓封各職業同盟本部中東南滿兩路之大豆混合保管亦自二十八日復活之矣

魏益三已逃亡
奉軍可抱樂觀
國民軍亦不足慮

向冷口方面逃走之魏益三其后潛至天津向孫岳乞援兵不意孫岳竟拒絕其請魏不得已乃再次返回由昌黎至冷口集中其全軍於該地然而其大部軍隊已均逃走故魏益三既已決心將實際投馮玉祥之部下聞已於一月三十日晨解散其部下單身赴承德投馮部去矣如斯以觀反奉之勢益衰即國民軍尚有鄂吳魯張等之牽掣中東路問題已行解決故奉天軍今後可抱樂觀矣（健）

以熱人治熱任命
湯玉麟爲都統
指日即可恢復

第十一師長湯玉麟中將已任爲熱河都統于月之三十日向義縣出發矣其原因以近來國民軍買收該熱河地方之多數胡匪團令其滋擾東三省之境界奉天張保安總司令本持保境安民之主旨不欲再次向國民軍生事不意國軍連次壓迫對於該胡匪團必得剿討故命湯氏率軍前往且湯氏乃熱河之人依熱河人治熱河之意故任命湯氏爲熱河都統況又在闞都統時熱河曾出有七千萬元之紙票後竟因都統易人中止通用故熱河方面人民甚希望奉方要人都統熱河第一可以恢復該項紙票籍緩和熱河金融更聞該熱河地方人已向奉天求援奉天亦已允許並給以數十萬元之接濟故湯玉麟氏此次之赴熱就任都統得天時地利人和之三宜熱河之收回指日可待也（健）

國民軍環境險惡
豫直熱皆告急各軍均難應付
張學良赴榆關亦必相機前進

張吳之携手聲浪已非一日信使之往還早爲中外人士所注目詭計多端基督將軍之毅然辭職頗於此說攸關張景惠代表業已返奉時局上將來當然有一轉換張吳携手之內容外間雖未盡知而國民軍之前途已陷於危迫情狀馮玉祥決不再起國民軍首領主持既不一意見自然紛岐是以榆關告急一軍並未速派援軍二軍岳維峻又告急一三軍無暇顧及而鄂軍進攻不已豫南陷落指日可待熱河方面奉軍已下動員令尅日克復一軍又急於應付是國民軍勢力之覆亡可立而待又聞國軍防奉總司令鹿鍾麟未赴灤州佈置陣務則其內容又形變化不問可知張學良軍長已急赴榆關其宗旨固屬取我不犯人之主張但是如果有可乘之機亦不能不破昌灤而前進以與張李相呼應以恢復舊有之地盤聯絡一氣也此係某軍事家所談話特誌之（健）

塘沽禁止夜航
係密輸武器之故

據京津消息在塘沽之國民軍於一月廿九日向天津水上各關係方面通告夜間禁止由塘沽水道通過倘如不聽時即以大砲擊之同時即向海關以夜間不能通過船舶要求消滅航路標識之燈台海關長則拒絕之而外國船舶則繼續航行但國軍有該通告其不法之行動恐于日內演出意外一般人頗抱不安云

據秘密消息云國民軍之要求各國船舶禁止航行通過塘沽其內有隱衷在焉最近由海參威方面運到多數之武氣至馮玉祥部下因恐有爲孫岳所沒收之虞故鹿鍾麟有此命令而施行之云云（健）

張帥聯吳代表
張景惠已返奉
報告經過之詳情

奉命赴漢聯吳之張景惠氏由漢起程回奉等情已誌本報玆聞張氏業已到連於三十一日由連返奉向張上將軍面稟接洽吳氏之經過及各種豫定之計畫惟聯吳之詳細條件尚未得悉容訪再誌（健）

女職成績進步
各界參觀者頗多

大南關女子高級二科職業學校辦理成績甚佳刻已放寒假而學生織成品甚多自應趁時出售於三十一日禮拜日在本校開成績展覽會各界人士往觀者頗不乏人聞各項織成品均爲精良購買者亦頗多於午後二時許始散會云（健）

委員臨段勘丈

清丈局委員馬某丈放陵地及官地等項奉到公文後急爲丈量聞年前據民戶請求過年再丈免致年前交價金融受滯而該委員之意頗爲認眞親臨地段不肯徇顧輿情致誤要公云（健）

日站又出搶案

日站平康里百花仙館北胡同路東住戶耿某家道小康於三十日晚七鐘許突來步匪三名搶去皮襖兩身價値小洋二三百元之譜聞匪人有一穿便衣穿灰短衣二名據理想揣測或係潰兵之類日警總署聞訊後中日方面之勤務及巡捕立即前來中肇事地點詢明事實即在大小客棧娼窯煙館等詳細搜索按名斟詢至十時許亦未就獲該匪等早已杳如黃鶴惟日警署對于舊歷年吃緊之時維持治安特別注意是以關於搶案脫逃之匪仍設法嚴緝云（健）

藤原署長返奉

藤原奉天日本警察署長曩者赴旅順辦理要公畢即歸至湯崗子暫停已于一日卅一日急行車歸奉矣

教所發補助費
私立學校均領到

瀋陽縣教育公所以城內私立小學校七處如雨塵溥華方正等於每暑寒假期內照例發給補助費每班小洋六十餘元以資提倡此刻十五年度寒假已放各私立小學之補助費各校長等已具呈請領金汝勵所長以事屬實在已准各校領取聞各校長領到後即爲開銷一切云（健）

入會者甚踴躍之
舊正湯崗清遊團
中外男女均可加入
報名處在日站中華商務會

滿蒙文化協會奉天支部長都甲文雄氏鑒於舊歷新正凡華人均行休息該都甲氏以藉此休息之時間發起組織赴湯崗子溫泉龍泉別墅之清遊團其大畧已誌前報玆奉天日本站中華商會長祖憲庭副會長董子衛劉漢廷氏及本報奉天特派員譚岐山氏等盡力鼓吹現在加入該清遊團者大有人在若祖憲庭董子衛劉漢廷三中華商務會長外該商務會參議方面如馬飲麟韓耀增高奎五𠀋連閣張治忱前副會長等各參議除均加入該清遊團外均各極力宣傳以期加入該團人之踴躍況該清遊團之主旨不問男女不分中外悉有加入之資格會費又極廉故各界有志人士多以此舉有莫大之利益查我中國舊習慣每當舊正月或各年節時均行休息不意富紳大賈多於此際大賭而特賭日夜兼忙試問其合乎該休假之旨乎幸望浪湯子弟當知自戒趁有都甲氏及祖憲庭各會長等之發起好機可以男女相携赴彼有清幽地之湯崗子作一日之清遊且有溫泉可以沐浴更聞該溫泉湯對于一般鮮疥病及一切皮膚等症均可治療如斯一舉數得奉天城內外男女人士皆宜速加入該清遊團作初春之遊也該清遊團之定章今再次錄出以資介紹於一般希望加入於該清遊團者

（一）會費金票五元報名時交納

（二）出發二月十九日（舊正月初七日）午前十一時四十分由奉天日本站掛專車一輛出發午后二時五十七分抵湯崗子清遊半日

（三）歸來二月二十日（舊正月初八日）午后二時二十八分由湯崗子出發午后五時五十分抵奉天

（四）報名處　奉天南滿站中華商務會

（五）宿費及車費　均由會費充之

更聞爲紀念起見在奉天治出發時或在湯崗子遊覽時照一合像以爲紀念云

又聞奉天城內總商務會要人以該清遊實爲有益特向中華商務會長祖憲庭氏索取章程城內官紳等亦多有豫備加入者城內人倘多時將在城內商務會報名以資便利故此次之湯崗子清遊團因在消閑之時必有一番盛況云（健）

吉長路長返任

吉長鐵路局長魏英武在職數年頗得張上將軍及王永江交通委員長之嘉許只因某種關係仰人鼻息之段執政用不出都門之命令罷免魏英武吉長鐵赴局長之職魏氏聞命後卽倉皇失措來奉請示辦法而張上將軍仍令照舊供職不必遵從中央之亂命而張上將軍此次獨立之表現即從此問題爲第一步刻聞魏氏已來奉多日各項事務請示得有要領於三十日乘南滿車急返原任云（健）

金州

農會事業計畫
與十五年度預算

西山金州農會長上月三十日召集農會役員評議員地方委員等在金州民政支署樓上開總會討議十五年度事業計畫及預算等結果預算總額歳入爲銀四萬四千七百九十元歳出四萬八千六元經常費四千七百四十元其事業計畫要項如左

甲、農業

（一）普通農業

收穫之多寡關係農家經濟甚大本農會提倡購入優良品種𥨖於去年提倡之立毛（出穗）品評會頗著成績故擬本年於馬家屯會董家溝會劉家店會及大魏家屯會四處開品評會互相比較以資改良查秋成之如何實關於施肥之力甚多故將研究肥料同時提倡購買糞尿以期普及使用之

（二）果樹園藝

管內果樹園藝近年愈爲發達計栽培之面積約達六百町步之譜將來尚有增加之狀況誠爲可欣怍之事也然徒急於求利不顧考勍內容亦爲不可故關於經營宜適切指導之並得請求選購優良果苗購買消毒藥品及驅除害虫預防等事以期堅固營業而發達

（三）園藝植物

十四年在租金州會新金州之官有地栽培之除虫菊其成績頗佳復擬從而多加繁植凡有希望該種苗者分給之

（四）各種試作物

本年將試種蒟蒻及生薑其成績如良即大加獎勵栽培之

（乙）辦理糞尿

按普通農業事項內所述目的起見於本年度擬於大連灣會（大房身附近）馬家屯會各設置糞池由大連市役所包買糞尿由海路用船裝運賣於希望者待金福鐵路築成時再於金州劉家店增築糞池二處則由汽車輸送

（三）畜產配置種牛

（一）本年度有種牛九頭繫留於二十里堡大魏家屯老虎山岔山劉家店玉皇頂黃咀子廟董家溝小孤山九會自五月起一齊實行配種種牛一頭每一年平均配種四十條則九頭可與本農會會員所養之三百六十頭之牝牛實行配種之

（二）購買種驢之配置

現有種驢三頭內有一頭老不適配種故出賣之再由關東廳補助六百圓購買三頭繫留於金州以二頭爲改良驢種之用三頭爲供騾之生產之用

（三）配置種馬

馬種仍照往年繫留於金州限於三四五六七個月之間與會員所養之在來牝馬相配以期生產優良馬駒

（四）新設家畜市場

從來在金州所經營之家畜市場年來日漸繁盛故擬於劉家店增設家畜市場將來作爲本會之基本財產以便會員買賣家畜之便利

（五）分給牧草種子

本年度向關東廳請領牧草種子分給於希望播種之會員可播之於隙地或路傍畦畔等處以便收飼料

（六）飼養家兎

毛皮之需用年年遞增至其原料固以野生動物爲尚然其蕃殖有限故其原料漸減價値日高近有加工家鼠毛皮用代野獸毛皮故家兎毛皮漸有增加需用之傾向本會有鑑及此自本年起試飼養之如果成績良好當卽獎勵飼養之以爲農家之副產

丁、蠶業

（一）促進改善蠶業

蠶業爲農家副業中之最適當事業也若普及飼養之實於地方富力有莫大關係也職是之故從而促進之擬於本年實行增殖桑苗並敎以栽桑法飼育法及蠶病之豫防消毒等事以期改善蠶業

（二）獎勵副業

製作絲綿非僅爲利用屑繭最容易之一種副業實亦爲一般家庭之必要品也本會現擬擇於適當之時期講習製作絲綿利用於農隙之時以試紬絲織普通絹布以期普及之

戊、林業

本年恐組合苗圃所用之種苗有不足之虞本會現擬共同購買之以補其缺於管內擇適當之地試栽杉樹或試栽培松柏以圖增收林產物

營口

哨長解槍赴奉

營口海防練軍營前在溝帮子擊敗郭松齡軍得獲勝利品甚多計有三十八年式快槍四十枝於日前經新任營長楊子清派該營前哨々長賀士安由河北火車押運赴奉交兵工廠查收云

長春

吉省大吏之更調
王省長辭職由熙洽氏代理
丁鎭使亦預備下野

吉林全省重要大吏分別更調一節已預誌本報玆據最近可靠消息謂吉林省長王樹翰辭職遺缺以軍署參謀長熙洽代理吉林財政廳長以現任全省警務處長王寶善接任所遺處長一席以軍械廠長毛遇風調任遞遺廠長一缺以姜子清氏接任又東省鐵道劉督辦海泉調回官銀號總辦原差遞遺督辦一席尚無明文特區行政官鄭謙或袁潔珊繼替

據日昨（三十）吉林電話內稱軍務督辦公署下午發表任命丁超爲東北陸軍第十八旅旅長兼濱江鎮守使所遺吉長鎮守使一缺着鎮署參謀長王國棟暫代其第八旅旅長一席以中校參謀長楊耀鈞暫代着丁超赴哈交接具報等情但丁潔忱氏奉令之下立即電請辭職並囑合部下辦理交代預備下野該鎮使深恐未能邀得上峰允准昨又躬親晉省面謁上峰懇請辭職表示堅決求去

本社啓事

本報各分社若以現大洋以外錢匯欵於本社時按照左開行市可也

▲今日之行市

大洋對金票　一·二〇五
大洋對鈔票　一·〇二五
大洋對小洋　一·二〇七
大洋對奉票　二·九〇〇

二月三日　經理部啓

至急招募分社啓事

茲有下開四地分社騰出之遺缺倘有欲接辦者即請速來本社面議或通函商酌分社章程函索即寄

雙成堡　昌圖驛　通遼　西豐縣

滿洲報社經理部啓

洮昂鐵路工程局標採砂礫廣告

爲廣告事本路爲採取砂礫用舖路基擬由民國十五年四月一日起在洮安車站本路用地境內採取砂礫十五萬立方米突無論中外人等如有力承辦願行標採者可逕向洮南本局工程科領取砂礫採取規則書及標單同時並應繳納投標費奉大洋二十元如有函索該項規則書及標單者須先滙繳標單費然後由局逕行寄去定於二月十五日午前十時在洮南本局工務科當衆開標如遠處以函投遞者務將標函封固於開標前一日寄到過期無效特此廣告

洮昂鐵路工程局

發賣各種果苗廣告

啓者敝公司經售各種果苗以及大龍眼葡萄香蕉葡萄苗栽十年於茲早爲各顧客徵驗苗木實確優良不肯悞人歲月交口稱贊因此對於營業發展一年强盛一年無如暑往寒來轉眼成年値此時際想各大植業家當必計畫來春進行手續敝公司有鑒及此感待顧客克已佈誠不惜檢查苗木優良種類眞確而價格亦酌減低廉製有多份種類價表以備顧客函索寄贈以備選擇種類賜顧俟買去苗木另贈與栽培說明書一份指導栽培方法不致誤會而悞歳純爲大宗推銷起見請即惠顧無任歡迎此啓週知

熊岳驛南二區二號地

德裕厚代理富民果苗公司謹啓

聲明營業廣告

敬啓者鄙人在大連市西崗街二五六番地（大衙門西邊路北）建築樓房數間向南門面開設慶昇號今已數年多蒙諸君惠顧不勝感激之至今又在門市北部怡順成油坊後身設立大倉庫一處週圍板帳向西大門專辦各種雜穀米面飼養家畜雜糧豆粕粉肥料大蔴子粕舖炕白蔴苦蓆生熱古鐵燋炭蔴袋谷糠棚布紅土缸罎各種新窩棹鐵板囤糧所用葦擢子其他雜品俱全今又在大連管內欒家屯會廟嶺屯字廟嶺前設立萬春苗園多年經明師專畦植山定子砧木苗又另接妥各種苹果苗桃苗梨苗櫻桃苗美桂香葡萄苗出賣以上各種果苗成績良好高管保足五六尺以上與買主栽植與山東此地水土冷熱最能相宜結果皮色艶美口味清香較外埠運來之果苗勝强數倍兼長的十分茂盛又兼辦有害果樹蟲酸糟液喂果樹過燐酸肥料剪樹枝用剪子果樹園週圍所用茨鐵絲子俱全如有購者請至敝號或敝園接洽無任歡迎至於以上如栽植培養方法不明或害蟲酸糟液及喂果樹過燐酸肥料使用方法不明者以及果樹園內容一切有不明者望祈駕臨敝號或敝園敝人必詳細指導不悞恐未週知特此聲明

大連市西崗街二五六番地（西崗子大衙門西邊路北）

大連管內欒家屯會廟嶺屯字廟嶺前一番戶ノ一

長電話五八五六番

慶昇號　萬春果園　主人孫文慶

家庭之經濟厥維厨房因其實爲任何家庭中之必需品而尤須有保全衛生必要也

製造各種瓶塞

外埠訂購者即郵呈樣品　市內訂購者即派夥奉上

大連初音町五十四番地

二輪商會

電話七四〇七番

瑣聞

△奸商運土敗露▽

(四平街)四洮線通遼貨物處月之二十八日奸商某(名未詳)由通遼運四平街福興盛代大連瓜子十袋內裝煙土十九斤被無賴某氏查知即報告警察所前往搜黑是實將發貨人(私運煙土者)綁送警察查辦土價值二千元云

△農民喜降瑞雪▽

(新民)月之廿九日早陰雲四起至午後一時雪花飛落於卅日早一時許始止農民見此播麥之機會有此場雪莫不喜形於色云(級)

△請售紅票不准▽

(安東)劇園一業每於年終揮霍不支必設法向當局請求散放紅票甚至託人關說散放等情久爲當局所不許本屆慶昇茶園執事司鳳鳴乃又具情警廳請准其散放紅票若干以資接濟云云當經姜廳長批飭預出紅票跡近招擾特斥不准行云

△奸商偷稅被逮▽

(長春)稽查處稽查員張秉候日昨下午九點許在頭道溝東鐵小票車內查獲私運皮張之現行犯楊鴻斌一名當場搜出布包柳條廿餘件狐狸皮含利皮計約兩千餘張估價三萬餘元帶由稽查處訊據該犯供稱屢由奉天方面以郵政包封偷稅寄運皮張往返得資甚巨並領有哈埠官銀號之股東令此由大通棧代運起程赴哈販賣等情訊畢即送交長春稅捐總局由孫丹階局長訊明照章應罰現大洋一萬元云(誅)

△汽車又軋傷人▽

(瓦房店)舊市街保興汽車公司於昨(二十八日)復行開駛行至舊治東關大路適有老叟二人且行且談忽由後背來一汽車將老叟撞倒軋傷甚重生命恐不易保該車手之玩忽已亟未悉當局如何懲處

△縣署槍決匪徒▽

(瓦房店)復縣行政公署清鄉坐辦陳亞新氏於昨奉上峰電令將供認不諱之胡匪初萬有一名檢閱無異特令執行死刑當即由監將該犯驗明正身綁赴法場監視實行槍斃以昭烱戒云云

△庸醫大言誤人▽

(營口)本埠惠海樓澡塘內廣齒科醫生馬子臣本係剃頭匠之子不學無術市井無賴對於醫學更屬門外漢素無經驗不明療法每自豪語能治骨拆之症不料日前西街公順東商號櫃夥年十九歲因擱貨誤傷骨節其執事至澡塘洗澡遇馬某自云能以包治一星期即可全愈等語並索價大洋三十元至今延遲旬餘傷部不但未見減輕較前尤重左臂紅腫益甚內部作濃臂骨腐爛後至普濟醫院將全臂割去聞該患者家屬情急擬赴法廳控告該馬某四出託人運動並願破出五百元之欵以求息訟有云現懇天和義藥局執事楊某出爲魯仲連究竟如何了結容訪再誌(成)

△澡塘一律漲價▽

(營口)市內各澡塘因近來錢法毛荒百物奇昂該項營業多已賠累不堪亟應漲價以資維持故特於日前假平康里衛生樓澡塘公會議決自陽歷二月一日起一律漲價計池座洗澡每人二角雅座二角五分樓座三角云

△飯館設賭被抓▽

(海城)小南外興發園於月之念六日夜招某賭徒二十餘名在其後屋大賭特賭正喝雉呼盧之時被平康里警偵知經該管巡長李敏第率弟兄掩入當場抓獲賭徒四名一並綁送區聽候罰落云(青)

△商號新設支店▽

(旅順)東大街義順德生意非常發達久爲各界所共知近日該號主人爲靈便客人起見又於乃木町方面新設支店義順公號開幕以來營業亦大見起色云

△瑞雪預兆豐年▽

(蓋平)入冬以來僅降雪一二次天氣頗爲和暖於前月廿九日早八鐘時濃雲密佈寒風遽起初降米珠繼而鵝毛至次日天明始止平地約有二尺餘深一般農人均云瑞雪乃豐年之預兆云(省)

△零票日漸增多▽

(蓋平)本邑通行之零角奉票缺乏等情業誌前報官銀分號有鑒及此向總號領到五角兩角一角之零票若干以資便利市面近日通行之零票較前日漸增多望無零票者向該分號換取也可

看護病人當注意之事實(耿光)

余因祖母有疾、隨入醫院、充看護之任、於看護當注意之事項、略有所得、茲撮要述之

(一)宜善言寬慰 凡病人心理之愉悅與佛鬱、恒影響於其身體如自知病易就愈、則精神常寧靜而治療可早日奏功如以爲病不易痊、則精神受刺激、而藥餌且我難爲力、余祖母初入院時、聞醫生言病勢甚輕、旬日之內、當有起色、頗自慰藉、頓覺較在家時減小許多痛苦、既而醫言偶有不驗、則口乾舌、燥徹夜不眠、斯時余百方解釋、告以稍緩須臾、醫言必驗、且造爲種種證據、以堅其信、又與談賞心悅之事、使胸襟豁然余祖母之危而復安醫藥而外余之善言寬慰實大有被助也

(二)宜謝絕探病 者以精神安靜爲要、而探病者來、則絮々强爲語言、實足擾亂病者之精神、甚或以不入耳之言、來相勸勉此次余祖母病中、某戚眷屬來探視、謂伯母年已七十餘、人生七十古來稀、有何不足、如余家某人、年甫四十餘、去年病逝、實不及伯母萬一、云云、不知病者最多忌諱、如此寬慰、不啻促使傷感故余決計謝絕探病者、即不得已亦不使久稽病室也

(三)宜隨時詳記病狀、以便報告醫生、病症每一日而數變、若不詳細記錄、則醫生無所據以爲診斷之資、余自隨祖母入醫院後、於祖母日常狀況、如飲食之種類及其分量之多寡、便溺之次數及其色澤睡眠之時間、體熱之增減、隨時用小冊記錄、呈之醫士、庶可有精確之診斷、蓋醫院雖有看護婦然彼之視察、每日間祇有一定之次、數固非自加注意不可也

(四)宜確守醫生囑付、無稍違背凡醫生診察愈精細者、囑付愈加煩瑣、例如某物可食、某物不宜食、某藥之服、當在食前、某藥之服、當在食後、自服某藥至服某藥、其間當距若干分鐘、窗戶宜半開、衣褥宜潔淨、尋常之人無醫學之常識、厭其煩瑣而陽奉陰違者、往々有之、不知療病之法苟處注意自然事半功倍切不可以爲煩冗而於醫生之言稍有違背以上所述、固甚淺近、但使實心奉行、則看護之職已盡矣

自由的結果(灕塵)

淑英是一位資質聰敏、賦性風流而最鍾情的女士、學友們沒有不羨慕伊的、所以交際場中、與繁華熱鬧的處所、差不多沒處不有伊的足跡、因而伊的交遊也異常廣闊、校長檢查之下、覺得寄與伊的信件太多了、所以時時責備伊不可太放蕩、伊每每因被責備的十分嚴刻、便以自由二字作伊敵抗校長的後盾、伊與學友們在議論風生之時、常自誇伊交際手腕的靈活、並且時常說起伊是鍾情的某學生、人品資格怎樣的好伊在學生演議會中、也常引此爲資料、證明伊的觀察力、和伊的交際手段、引起別人對伊的贊美和欽佩、過了不多日子、便有人傳說伊已有身孕了、伊聽見這謠雖然臉下露着女兒自然的紅暈羞容、向人假意辯駁、可是伊的心裏、却好像很心滿意足的以爲伊已是有夫之婦了、並且招致最近的同學、和伊的鍾情者、開了一次茶話會、作爲感情上的聯絡、又過了不久、伊又招集了那幾位同學替他開一次餞別會、因爲他在學校中已畢業、決定回鄉省親後再來與伊正式結婚、這種虛榮的歡會、如同曇華一現、瞬息之間、早化消得如雲飛霧散、萬象皆空、彷彿作了一場糢糊的春夢但是淑英、却仍歡悅非常酬應伊的朋友、歡送伊的鍾情者、而臨別叮嚀贈言、更在所不免的了、他一去之後、六七個月的工夫、飛也、似的過去了、我這篇小說的主人翁却很無聊地、覺着這似箭的光陰、比老牛拖車還慢、在這個時期之內、屏除了一切交際酬應、就是繁華熱鬧的場所、他從不涉足、却將伊的心神、完全移注在學業上、可是伊的興致不十分佳、常似失魂落魄一般、便引起校中人們驚訝的注意、伊從此對於飲食和衣飾、都顯出一種極懶散的樣子、甚至在人衆中間不但聽不見伊的談笑、倒反時常聽見伊憂傷的輕歎聲、人們因伊失意的悲歎、才知道伊精神上已感受了嚴重的打擊、並且證明伊爲情場失敗、而作了個中的過來人了、有一天伊像失落了一件重要的東西似的很命在衣袋裡翻去的搜尋、甚至桌上床下、被底枕畔書頁裏面、窗戶外邊、書閣後背板壁縫中、統找到了結果、伊面上現出一種極失望的愁容、眼裏含着淚、口邊不住的嘖嘖歎息、同屋的人、很懇切的詢問伊所失落的是甚麼物件、伊哽咽着只回答了一個「信」字、人們不住的追問、伊才泣說道「……這是六個月之中來的第一封信、他他……他已覓早早……有妻子了、這是我……自由……」過了幾天、學員們已許久不見伊上課、大家很是驚疑、一直過了五六天、也沒見伊的影兒、大家才知道伊已失蹤了、當天下午、有人報告、在學堂前面拾着一個初生的棄兒、身上放着一張淑英的名刺、背面有伊自己的筆跡、寫着(自由之結果淑英極筆)九個字

玉妹(裴文中)

從那天接着家中來信後、我心中實在悲慟到了萬分、無心讀書、更無心去辦「公事」總想跑到深山曠野無人的地方、痛痛快快大哭一場、好洩一洩胸中的積悶、但是我是一個被環境征服的弱者、勇氣已經消磨淨盡、就連痛々快々哭的主義也不能貫澈

家中來信、受戰事的影響、一個多月才得接着、在平常也不過五六天的樣子、自然我不能恨他遲慢、因爲沒有葬身砲火之中、已屬萬幸

家信中報告了許多駭人聽聞的地方消息、無非兵匪搶掠、小民遭殃而已

「姨家的玉妹上月死了」這個消息、在家人看來、似乎不如兵匪搶掠的重要、不然就不致祇在信後這樣附了一句、必也在正文中敘明她死的時日和情狀、然而我却因爲這個消息、看不完信而南手戰慄起來、信落在上地而不自覺、始而伏在床上暗中乘涕、終究使我近幾日的心理變態——覺着什麼事都無味、總想痛々快々大哭一場

姨家的玉妹、我暑假回家時、就知道她已經病入膏肓、不可救藥了、家人都這樣說、姨母也親口對我這樣講、不過我常常暗中禱告、希望他不久能夠好了、明年暑假或許還能見一面

我也明明知道這樣禱告和希望、皆不可能的事、但我時時刻刻這樣禱告着、希望着

我與姨家的玉妹、小時候同住在外祖家讀書、四年的光景、近兩年雖沒有見面、但是他那玫瑰色的雙頰、秋水般玲瓏的兩眼、潔白柔嫩的小手、漆黑的髮辮、清脆的聲音、和聰逸的態度、都深深印在我的腦海之中、好如面前懸着他的肖影

那一年是我十一歲的那年、外祖家正在興盛、因爲過年的關係、玉妹與我都由外祖家回到各家去了、在家的十幾天、我從鄰家鳳姊姊那裏、學會了鬪紙牌、那時我好如得了珍奇的寶物一樣、恨不能早日見着玉妹、好教會了他同我一塊兒鬪、自覺比那玩泥娃々過家家(註)的俗歷老套子有趣的多

(註)「過家家」是敝鄉的方言、男女小孩常玩的遊戲、就是大家演扮一個小家庭、做種種故事

正月初十日、照例是母親送我、姨母送玉妹到外祖家去、並且給外祖父母拜年的日子、那年初九日、我就偷偷令家中的長工買了一付紙牌來、用紙、又用小手巾包的緊緊地、藏在我的小書匣內和許多十幾天留下的吃物放在一起、都預備做與玉妹見面時送的禮物、就是母親也不知道我藏了這許多東西

到了外祖家、母親與姨母拉着手同外祖母絮々地談家務事、我與玉妹互獻禮物後、我就敎他鬪紙牌、他不到半日鬪得就很熟習了晚飯後客人散去、母親、姨母、外祖母、再加上舅母、談各家的家務事更起勁、圍着炭火盆、談個不休、外祖母有了年紀、後來就打起呵來了、我與玉妹圍着洋燈、鬪紙牌也非常高興、姨母屢次催我們睡覺、我們都以不睡搪塞過去了

有一次我輸給玉妹了、我心中有些不服、於是下一次、就弄了一個鬼、藏起了三張牌、我拿出藏的第一張牌的時候、玉妹看破了伸手就去奪、我急忙向後一躲、玉妹沒有奪去、想不到、他一回手、把洋燈弄倒了、罩子打破、煤油也流出來、我拋了紙牌就立起來、玉妹嚇的在炕上坐着後縮

(未完)

瀋海鐵路行車時刻

(時刻表殘缺,站名:泉溝、八面城、三江口、一顆樹、玻璃山、茂林、通遼、金山、豐庫、鴻興、洮南、雙崗、太平川、三林、鄭家屯、曲家店、八面城、四平街)

小說

歷史小說　五代殘唐傳　（蕉農）　二八六

第五回　潞王建節入中原　義士乘風破敵壘

崔雍聞言、忙說道、小弟自蒙指示、謹遵金玉之言、放胆做去、果然諸事靈應、得此意外機遇、直不啻再造之恩也、於今若背却前言、不但問心有愧、卽神明亦不宥也、今日竭誠來迎請老兄、實出於一片至誠、决非虛應故事也、老兄若果拒絕、是以弟之爲人、不足與共富貴也、未免令小弟萬分不安、李半仙聞言、見崔雍自秉之意、出於至誠若始終拒絕、反覺有碍顏面、尋思至再、因說道、老杇賣卜自給、頗覺消閑、今蒙老弟不棄、邀同前往任所、市井散人、不諳官中禮儀、相處日久、難免有貽笑於人之處殊覺不安耳、崔雍聞言、知李半仙的心意、已經活動、忙說道、老兄未免過慮、弟縱不才、安能以官家俗禮、束縛老兄哉、况得老兄同往、遇有疑難大事、仰仗於老兄代爲决疑之處正多、萬望老兄勿過推阻、卽日拋却賣卜生涯、同弟前往可也、李半仙見推脫不過、自得點頭依允、道、旣蒙老弟如此錯愛、却之反覺不恭自得謹依台命、收拾行李、以便附驥同往可也、崔雍見李半仙、已經依允、忙說道、必須如此、方足令小弟過得去、小弟近幾日來、尙須到吏部領憑、並由部帶領引見、一切公務完畢、約須十日以後、卽祈老兄早日屏擋諸務收拾行李、以免臨期倉促、到在臨行前一日、弟必選派人夫、前來相接、於今一言爲定、弟亦無他囑託矣、說罷、忙立起身來、告辭而去、回至家中、各處親友前來道賀者甚衆、崔雍一見、忙卽一一招待、直至深更以後、衆親友方漸々散去、崔雍用過晚膳方始安寢、次日早起、忙至吏部領憑、並拜謁各堂官、當蒙各堂官分付、於次日五鼓引見、到在次日、鷄鳴時候、崔雍忙卽起身盥漱已畢、頂冠束帶、乘車入朝伺候召見、一切儀注、以及奏對各事、有楊內侍在內照應、自無不合之處、崔雍引見下來、又忙々到在楊內侍府、叩謝恩典、然後回至家中、又到各親友處、一一辭行、並購備車馬行裝、一連忙了幾日、諸事齊備、遂於前一日、派出人馬車輛、將李半仙請至家中、安歇了一宵、到在次日黎明、起得身來、忙同着楊小姐帶領許多僕夫了環、人夫車馬、浩々蕩々、一行人出離了長安城望和州而去、一路飢餐渴飲、早行夜住、非止一日、這日到在和州城中、尋了一所公館住下、早有閤城的文武官員

雪中野望步和姜雲霞詞宗元玉

（劉子振）

雪飄風緊足淒凄、駐馬郊原望若迷、鉅絮滿林山徑沒、墨雲擁樹塞天低、棲松老鶴偎根立、失粒哀鴻徧野啼、王母婆心憐赤子、瑤臺賜送到遼西

其二

夐遼萬里樂淸幽、銀鏡乾坤雪浪浮、啄稻地無鸜鵒粒、踏瓊人盡鷫鷞裘、高賢曠達山中臥、騷客逍遙嶺上遊、漫說豐年添瑞兆、杞民已重墜天憂

其三

銀嶺逶迤到海邊、披貂携杖踏鏗然、雲遮老柏餘蒼頂、玉蓋群峰盡白巔、富有瓊瑤堆地上、寒增棉絮擁階前、乞兒驚喜天施食、搶與阿娘療歉年

雪夜詠懷步和徐約之元玉

（劉子振）

憂時憂國志難酬、徒惹新愁繼舊愁、朔漠雪封巴達嶺、洞庭波撼岳陽樓、黃河卒挾泥沙下、銀漢終隨星斗流、彈鋏長歌誰爲淚、問天獨起夜搔頭

其二

身似飄蓬未輟行、世風澆薄昧嚶明、南溟有待鯤鵬徙、諸夏寧容鴞鳴、我旣衣冠存至性、人非鼇黽爲同情、虛榮已等春婆夢、老杇何須歎不平

其三

濟世無才愁遣詩、春蠶心緒弱如絲、并吞列國秦嬴政、藻繪阿房杜牧之、借箸指揮投智囊、爛柯勝負賭殘棋、功名念薄思鄉切、壯且糊塗老更癡

談叢

紅裳女

（求是）

湖南常德有士人、自滇中歸、一僕負擔以相從、一日向夕、不及旅店、過一小村、向村人假宿、村人曰、此地他無館舍、惟有一古廟、然素有妖怪惑人、不敢宿客、士人度日暮途遠、不得已、乃曰吾不畏、乞以一几一燈、爲逹旦之備、村人與之、士人入廟下榻一室、命僕人宿於耳房、因張燈讀書、並取行篋中朱筆硯、陳於几、澄心細慮、以待其變、二更之後、僕已熟睡、有紅裳女子、年可十八九、婀娜而來、顧之而笑、士人揣知妖魅、殊不顧女乃停住而歌曰、昔伴笙歌隊、今居土木旁、銅瓦空漢殿、誰是定陶王、低昂斷續、音節頗妙、旣畢、笑曰、郞識之乎、士人答言不識、因復少近曰、更有新歌取獻於君子可乎、士人曰、第歌之、女乃拂袖搴裳、斜睥欹足、緩聲而歌、柔曼纏綿、夭媚百出其一章曰、白月橫窻暗鐵星、漆燈孤坐夜冥々、曇花一霎無消息腸斷花奴空淚零、二章云、聞道蕭郞愛細腰、齊娘薛姊語聲嬌、自憐不及雙飛鷰、猶伴行人宿麗焦、歌罷、立近几旁、含情欲發士人取筆濡朱、戲書其頰、女大驚、失聲而走、遂不復至、次日以狀告村人、令窮其跡、潛索廟中、見殿角一敗鼓、朱書宛然、逐破之、得血數升、及人骨若干魅遂絕

雜錄

劍俠

昔有舉子晉京會試、途中雇一車時漸入夏、天氣熱、行人多脫帽披襟於途、獨車夫帽、未嘗須臾離頭、舉子怪焉、問之、則漫應曰無須、數日後愈熱、車夫戴帽仍如故、舉子復詢之、車夫忸怩殊甚、舉子曰言何傷、吾輩非揭人短者、車夫曰、此少年不肖之事實不欲令人知、然旣遇讀書君子亦不敢故爲隱匿、鄙人少年無賴結諸不逞、學習抗擊、先練趯趣之能、置板於墻、疾行而升、掘井於地、一踴而出、踴愈高而井愈深、升愈速而板愈立、至於丈餘之墻、可以躍而過、覺從此將無敵於天下矣、乃出而橫行、一方莫敢攖、遂結黨徒二十、從事劫掠、游行南北、取客人財如探囊、遇者無幸免、奉以爲常、一日又遇一車、載重過量、車內坐二少年、文弱如書生、同夥認爲財神至矣、尾之行、抵小鎭、居人無多、旅舍極湫隘、二少年宿焉、同夥乘機行事、環伺舍外、至三更、內無聲息、當是睡熟、齊躍入、先有數夥進室內、餘方至於室外、見二少年各據一榻、盤膝閉目坐、聞有聲、其一曰、何來小么魔、敢在此弄鬼、須一併剪滅、爲一方除害、卽有白光自口中飛出、衆首盡落、時余任巡風之職、方坐牆上觀、知不佳廻顧無避處、幸臨下有便溺、急躍入、而筒小不能容身、一畏縮間、已覺白光掠頭頂而過、如淸風焉、伏移時、聞無聲、探首出視、覺面目淋漓、撫之頭頂已無皮矣、血如注多自筒出、卽不良於行、乃蛇伏而逃、至天明、亦不知離去多少路、惟望村赴之、抵村尋旅店、求爲施以藥粉、血始止、休息數日、乃能動、由此馳歸改業、不爲馮婦、以力自給至於今日、然每一念及、心中猶突突動云、此舉子至京時、曾以此告之友人、始知古來劍俠於今非無其人、惜不得一遇耳

海城花訊

（青）

連日風饕雪饞、街市堆滿瓊瑤、靜坐一室、無所事事、惟飲酒賦詩藉以排悶耳、閒餐楓館主、因事旋里、久不歸、鐵俠君、忙於辦年、數日亦未獲促膝、伯綱、又居城之西南隅、晤面尤難、平日耳馨斯磨之人、驀然離群索居不禁感慨係之、因賦一章以寄懷同心友輩憐星散、失意情場怯月圓、風雪漫天人一箇、醉燒紅燭寄長篇、正在吟哦之際、忽聞履聲橐々、有客闖然入、擲筆視之乃小友春生也、卒然曰、君自斟自酌、得無寂寞耶、時、間幾交八點、余擬與君、戴月踏雪、夜走胭脂坡、訪余之意中人、不勝於枯坐斗室、飲寡酒作歪詩也、僕笑應之曰可、遂相偕出門去、一路興々頭々、直達目的地、不覺抵翠寶洞天、遇女朋友雅卿、招入香巢、稍談片刻、春生數促之曰、儂待余久矣、可速往、遂辭雅卿、轉入四號室、其意中人笑靨相迎、導入粧閣、就坐後、翠喜大發嬌嗔、責以日久不至之罪、旋復謂春生曰、今早得金鮮數尾、未敢私嘗、此來式獲我心妾擬親手烹飪、更煖酒洗樽、爲二君驅寒可乎、春生不敢拂麗人美意、祇頷之而已、於是校書脫却長服、露出青襟小袖、冉々入廚房、甘作子產之校人、余友則兀坐鏡台下、饞吻翕張、靜俟美人調羹、少頃魚膾至、春生双手接之、方置几上、而雅卿又送餚滿斟數杯、讓琴樓雅卿等、共棹而食、花團錦簇、珠圍翠繞、在履舄交錯之際、互相勸酬、綺筵上、粉膩酒香、渾然莫辨、席散後、與春生踉蹌返回、歸而不寐、就燈下約畧記之、以誌此遊之不虛云

東三省官銀總號廣告

本銀號資本總額奉大洋貳千萬圓東省重要地點及京津申魯各地均設有分號及通滙機關專辦滙兌押滙抵押放欵貼現放欵保證放欵以及收受定期活期各種存欵并設有倉庫以備堆存押欵貨物利息滙水無不允辦事手續異常敏捷凡蒙惠顧無任歡迎

茲將總分號營業要目列載於後

（甲）滙兌　本大洋滙兌券免費滙地點　奉天、東豊、通遼、通化、興京、綏中、柳河、寬甸、洮南、彰武、新立屯、新民、法庫、興成、蓋平、遼源、公主嶺、山城鎭、開原驛、范家屯、北鎭、盤山、西安、海龍、本溪、台安、鳳城、錦西、西豊、海城、臨江、輝南、岫岩、遼陽、黑山、錦縣、義縣、莊河、八面城、康平、安東、鐵嶺、營口、四平街、郭家店、桓仁、昌圖、遼中、復縣、撫順、吉林、長春、延吉、哈爾濱道外、哈爾濱道裏、双城、寧安、下九台、黑龍江、呼蘭、望奎、佳木斯、安達站、綏化、巴彥、山海關、昌黎、留守營、黃縣、龍口、隱春、上列地點、保票滙信滙槪免收費至於電滙手續不同滙水電費臨時商定　免費滙欵彙收公濟平市錢號銅元票如交他行發之滙兌券每百元加收滙水壹元

本大洋滙兌券照牌價作滙上海規元地點　奉天、營口、吉林、長春、哈爾濱、北京、天津

本哈爾濱現大洋券免費通滙地點　奉天、吉林、長春、哈爾濱道裡、哈爾濱道外、延吉、琿春、佳木斯、寧安、雙城、黑龍江、黑河、海拉爾、滿洲里、安達站、望奎、綏化、呼蘭　本哈爾濱現大洋券並得在上列各處滙兌京津申及濟南青島烟台銀洋欵項其滙水行市臨時商定

（乙）押滙　辦理押滙各地點　奉天、營口、開原驛、錦縣、安東、鐵嶺、四平街、海城、遼陽、新民、遼源、通遼、公主嶺、范家屯、大連、吉林、下九台、長春、哈爾濱道裏、哈爾濱道外、黑河、天津、上海

（丙）各種放欵　總分各號均可商作放欵

（丁）各種存欵　收受定存活存各地點、奉天、營口、開原驛、公主嶺、四平街、鐵嶺、新民、海城、遼陽、遼源、通遼、錦縣、安東、范家屯、吉林、長春、延吉、哈爾濱道外、哈爾濱道裏、黑龍江、黑河、海拉爾、安達站、望奎、綏化

（戊）倉庫　設有倉庫、各地點、奉天、營口、公主嶺、海城、長春、哈爾濱

◎强老猶壯

年老者服第威德補腎丸、能使腦筋身體强健活潑、一似少年、此種神奇藥丸、可保腎部健全、腎云腎部健全、能使全身强旺、延年益壽誠哉斯言也

年老者服第威德補腎丸可得活潑少壯

◎年華方壯衰象已見

年未三旬、腦力衰弱、精神頹敗、此乃腎病不治自毒之結果、第威德補腎丸功能滋補內腎、活潑身體腦筋、初服此丸、卽能更覺舒適

◎未老先衰之預兆

此未老先衰之情狀、來勢雖慢、如不設法醫治殊難得免、其症象往往悞爲日常病痛、而未見任何劇烈病症、已衰弱如老者矣、請看下列單內未老先衰之症狀、其原由不外腎病所致、如君果有此種情形、速服第威德補腎丸、可得壯旺活潑强若少壯、背部突覺疼痛　背痛　骨痛　眼部胖腫　用腦過度　漏體疲乏　胃口失常　失眠症　骨節筋骨疼痛　全身作痛　體力失常　體力疲乏　風濕　小便頻數　如有此種狀況、或早起時口味惡劣則君已有此未老先衰之患矣年未四旬已覺衰弱無能、祇第威德補腎丸能醫治之、此神奇藥丸各大藥房均有出售

價目　大瓶　二元七角半　半打　十五元　小瓶　一元五角　八元

或向本號直接購用

東三省總代理　營口　源來盛

索取樣盒請將贈券塡妥附郵一角寄至

特別贈品　本公司恭誠謹請先行試用服後可見切實證據必較數年前更爲强健

說花柳病之原因

速治之妙法　以及其聖藥

花柳之病人皆畏懼而厭惡之　然此患乃在逍遙快樂之境　而得之者　其毒也人人明知而故犯　雖有教育法不能阻之　雖有巡警力不能制之　其情念一起自己也不能禁　情念之勢頗强　不可不爲之謹愼　倘有不幸而遭花柳之毒　亦須力求治理驅逐其毒根之方法　不然小則傷及其身　大則難得子息豈不是爲人在世之最恨事乎特是世間雖有靈丹妙劑也世恐不能除去其毒　毒根不去其毒無論何時必發　倘於未發之前　雖有名醫也不能診定其毒聚於何處　如患白濁之病時有止而復發　其他之花柳症　乃隱入骨髓故不易發　發時甚苦　或得妙藥暫時得治也恐其爲再發　予今將其受了花柳毒病之情形　細述於下　一是白濁如不治之必然流之不止　其最甚者　乃是見血點混　在其中然後成赤濁卽血淋也　其他花柳毒病　雖已受染其毒而不卽發或先見脫落毛髮　或失聲音　或患咽喉或生痔瘡　或見身体困倦或失去記憶力　以致座立不安　雖亦細少之事　而無耐久力時見頭重眼矇之苦　飲食無味自己也不知其妙也　今幸有德國醫學博士哈郞氏於學理上與　實驗力求花柳毒之原因　指定醫家最爲尊重　能驅逐其毒根之藥配合爲丸　以供愛遊諸君之採買　該丸名之曰**哈郞淸血丸**　按哈郞氏當說出花柳之毒之原因之時實爲警動醫學界上之偉人也　此**哈郞淸血丸**專除花柳之毒不論男女均可服用　輕患者服十天　重患者連服四十天　毒根立卽退去永不復發　而然服此丸藥之時務宜時時更換衣服　以溫水力洗其患處　外則求潔其身內則連服此丸　自然安枕無憂　豈不是最妙無二乎　凡愛遊諸君　請勿等閑視之　放心早購**哈郞淸血丸**　不獨可保身體無患其一家亦必慶幸矣如患激烈之白濁者服用**哈郞淸血丸**之時可以併用**哈郞淋濁丸**其効更妙若是併爲服用則于飯前一點鐘乃服**哈郞淸血丸**又于飯後一點鐘再服**哈郞淋濁丸**立見非常之大功効也**哈郞淋濁丸**可立去汚淨其尿管同時止痛而其濃汁者也

藥價　大盒貳元　每六盒拾壹元　小盒一元二角　每六盒六元五角

總批發處　大連市山縣通一丁目　順和公司大藥房

各埠大藥房均有代售就近採買爲幸

大連新聞

為一分錢之爭執 致演出殺人慘劇
煙草商竟被玻璃瓶擊斃 犯人三人全被逮捕

二日拂曉、不意殺人之慘劇、出於沙河口支署管內、並且在沙河口支署附近、午前六時半、沙河口元町五番地雜貨商王子受之雇人藺本芝、年十六歲、馳報於沙河口支署、謂主人王子受被殺、田中司法主任與醫師共急往現場檢驗被害之王子受、被裝一升之玻璃瓶打傷頭部數處、絕命於店內、血染於四壁、呈有無慘之光景、許署員視察多時、知非强盜所為、蓋為被害者之仇人所為不疑、由八方搜索之結果、遂將犯人逮捕、據聞此慘劇之原因、為被害者之强慾所致、平素即受他人猛烈之厭惡、一日沙河口朝鮮料理店二葉小使、係山東萊陽縣人、初鳳春、年二十二歲、往被害者處買紙煙九分錢、當賣之紙煙、金銀換算上、云非賣一角不可、兩方會起口角、初被罵倒、懷恨於心、將其原由、告其友人元町花屋之小使係山東文登縣人林信財、年二十歲、及元町一〇八番地原籍瓦房店人雜貨商欒洪順、年三十三歲、皆謂被害者之可惡、二日午前一時半、到王子受處、復起口角、前記二葉小使初鳳春以店內之大酒瓶、擊王子受之頭部、他二名相助、而亂於當時絕命、犯人逃走潛伏於附近地方、沙河口支署搜索之結果、在元町花屋將林信財、欒洪順處之欒及初鳳春二名逮捕、迨交於支署、目下嚴重調查之下、犯人竟犯殺人之大罪、其動機之起因不過如前前記一分紙煙之價額、惹起如此之大事云

已準備完畢 會行政會議 於五六日開會

管內會行政會議、據民政署藤井地方課長云、所議諸種要項、已準備完畢、定於二月五六兩日、接續討議、於是各會屯之正副會長及書記與警察至時皆出席云

海昌號擱礁 船客幸皆無恙

監部通政記公司代理之輪船海昌號、上月二十九日、由本港出帆開向天津、行至旅順附近某島時風浪大作、運轉失其自由、黑夜之中、不辨方、向立即擱於礁上將船頭擱有若大之洞、艙已浸入海水、於是更不敢前、在洋面任其自由行動、漂流三日三夜、於咋一日、始奔至旅順港內、惟船內之乘客、幸皆無恙、斯日下午均搭列車歸連

荷馬車之改造 研究會議分四期

大連油坊聯合會、近又組織馬車改造研究會、依新規製造四輪荷馬車、以前於市面通行之兩輪馬車、約有二千輛、行將全部改造、但此種荷馬車、一時驟然改造、實不可能、必得漸行改造、現各油坊之所用者、有九百輛、為四輪車、載貨物之重量、亦只限於三百五十貫以內、過則為官署所不許、是故一日午後一時、各署之保安主任會合於荷馬車研究會以討議此事、但各油坊會上嘆願書於關東廳、要求改造等項、少為延期、至來年六月運搬貨物之荷馬車為限、於油坊得載三百五十貫重以上之貨物、其他荷馬車仍依原定規則、已得關東廳長許可、此外二千輛荷馬車之中、還有八百輛之未改造者、該研究會受各方面所托、自十五年一月至六月改造新式四輪車二百輛、自七月至十二月又造二百輛、十六年一月至六月又造二百輛、自六月至七月再造二百輛、總計八百輛荷馬車、可以完全造成、則舊式之荷馬車全行改換、業將此項完全議妥、今後必定實行云

騙欵到手不交字據 眞可謂奸且滑矣

海貓屯會下三溝屯左徵五君、素於地方公益事、無不盡力為之也、即鄉里有為婚嫁喪娶、以及貧困者、均有相當之周濟焉、曾於前五六年、為該屯鄉成蘇氏貸于永泰氏小洋三百元、左君擔、保不意鄉某於去年因木舖賠累甚巨、竟息利無力償還、于某遂逼勒左君墊付、而左君以當日擔、保故遂同鄉老議定代付三百元、抹利息十七元、當時于某亦承認、左君即為代付完結、詎知于某乃老奸巨滑手段、將三百元錢收訖、而字據不交出、若納出字據、須得利息分文不少、左君以為事先說明、墊付情願、而納利不能、于某即赴黑石礁告於黎範氏、竟聲言左君太也豪橫等語、並求繕書寄該會務所、說王會長代為說項、如于某者、未免小人之口過也、終不能掩義士之行也

舞弊案之定期公判

前大連商品信託株式會社事務取締役高木成德氏、及正隆銀行支店長等、為舞弊橫領公欵六十餘萬元一案、現定於二月八日、在地方法院開第一公判、想屆時旁聽者、必能衆多云

劉知事卸任歸故里

直隸南皮縣縣知事劉子源、係奉天復縣人、一日乘長平丸由天津來連、聞係卸任歸里、復乘晚車赴奉矣

取締娼窰辦法

小崗劉家屯露天市場各娼窰之慣例、所有妓女所用之零化、純歸妓女担任、其各窰頭、均坐享其利、毫不分擔、以致每至年節必有仰藥自盡者、又兼各妓女將出店時、窰主必令包補客賬、甚有為賺之錢、已達十餘萬元、結果尙包補一萬八千者、如四十七號之翠玉、五十號之鳳玉、十二號之花寶、皆是也、現小崗警察支署吉田保安主任、有鑒及此、定於今後取締該項慣例、凡妓女零用之化費、盡歸窰主擔負、而出店之時、亦槪不准包補、以重人道云

泰東日報接辦事件 訴訟前經過詳情
阿部氏在大和旅館之說明

泰東日報社長阿部眞言氏、被故前社長金子雪齋翁之姪孫、即金子之相續人金子亨氏、以田畑辯護士為代理人、向阿部氏提起訴訟等情、已誌前報、阿部氏於一日午後零時、在大和旅館說明關於此事前後情形之大要如次

泰東日報、係於明治四十一年、以故金子雪齋翁之力量、由當時之公議會長及副會長等出資而創立者、故雪齋翁、於生前常謂泰東日報為天所有、更如振東社大陸青年團、亦係公共之物、非金子一個人之私有物也、生前曾時作此種聲明、於去年七日赴熊岳城溫泉時、翁對余云、泰東日報以自己之名義、當可使君繼營、對於此事當以何等方法、使官民問知之、然如印刷公希、頗不合宜、遂即擱置、翁至病重已覺甚不能留於人世矣、於八月十九日朝、對余云、泰東日報使余繼辦而北京之振東社、可行出賣、以其欵充大陸青年團之費用、僅可如此照辦、所有書籍、亦可全行讓交與大陸青年團、或者變價交作費用、此為故去老人之遺言、其後有某老人注意及之云雪齊翁之遺言、本宜立一憑據、翁亦深感、是以於二十四日、凡平常不對人發表之事、亦對衆人之前均為說出、並對余云、余翁逝世後由君承受繼辦可也、萬事均請努力、此本為雪齊翁最後之遺言也、更於行葬儀後、有越前之收野平左衛門者來一通知、謂由翁之親戚方面、案來禮狀、翁故之後、讓彼繼承等情、而其後即有裁前之橋本共人者、東京都、開親族會議、立山租某為翁之相續人、被等自謂余等如非親戚、倘有可說、然既為死者親族當以不汚翁之名譽為心等々語意、案來一函、當於去年十二月三日、余赴東京時、有山科享與田畑辯護士、會到余所宿處談叙泰東日報及相續事、並謂欲繼行承故人之意志、當則被余拒絕矣、不圖於正月十一日、山科享與田畑辯護士來連到大連新聞社籌畫辦法、則謂雖有遺言乃無證據書類、如經起訴無謀如何必能獲勝、祭余則答謂無論利如何之結果、亦決不能違反故人之心志云、又有故人之親戚人代其人者、亦曾來連、思欲和解訴訟、然余谷謂自開始以迄於現在之訴訟費、如由該親戚交納、固無不可之理云

巡查升為部長

大連署勤務中之司法係巡查田子山與右衛門、及保安係巡查谷口新五郎、二月一日共升為部長、仍勤務於該署、又沙河口警察支署巡查前順作亦升為部長、轉任於奉天警察署、又大連署勤務中之司法巡查部長藤井四郎、轉任於大石橋警察支署勤務云

加藤日首相追悼會

二日午後三時、愛知縣人會於市內春日町大連寺舉行故加藤首相追悼會、總代表者為田中民政署長、外有杉野市長及其他各署長又有滿鐵社長等皆出席云

魯省南路無戰事
靳張已實行携手 某軍事當局由魯來連談

頃據由泰安某軍事當局來連、談及魯南軍事甚詳、目下靳張兩軍已實行攜手、一月二十二日、張靳會晤於泰安鐵路賓館、事關密秘內容無從探悉、而其大致、約分五種、一、靳軍所部、以臨城為防地統歸張部節制、進至兗州其中間為緩衝地區、二、以張部第六軍、全部協助李督辦援直、三、以第七軍全部、會同靳軍、進攻河南、四、以三五八軍、擔任本省治安、五、以王棗庄之預備軍、南北聯絡游擊、現已實行著手矣、又魯南豫軍、經省軍之痛擊、不能成軍、向豫東退卻曹州境內、已無豫軍之踪跡、現騎兵十五旅、駐扎該地但以上第一項退兵分防、已經實行、津浦火車、剋已通至兗州云云

代賣紗巾致受拘留

市內千代田町共樂堂十一號鴇頭程萬林、有一老媪赴該處與妓女梳頭、攜帶紗巾兩條、言與友人代賣程買兩條、價金三元、當時交金一元、其餘二元俟、後日再行交齊、此事於二十九日為大連署刑事察知、將物全部要出、又將該老媪孫氏拘留於署中、後為其保出、因不知其原由、而悞為友人代賣之故、該署亦為原諒云

又捕獲兩個竊衣賊

原籍奉天復州城南娘々廟、理住西山會東黑石礁、番地不詳、無職之王家生、年三十五歲、與山東靑州諸城縣之李華祥、年四十八歲、在東黑石礁後面東洋牧場經營者大塚好衛氏處竊取衣類四十八件、還有外套一襲、價格六百餘圓、該事主即以電話報告沙河口支署、刑事、乃立時搜查、察看、並於南方路上拾外套一片後至露天市場各處搜查、該盜人將贓品藏於自宅之干草內、遂逮捕於沙河口支署、審問、自云曾偸取人物七八回現正訊問之中云

一網打盡四個賭徒

原籍山東平度縣、現住日新町九番地之劉元昌（四六）與現住永樂街三番地之林春山（四〇）及林鳳坡（四九）共在永樂街三番地劉鳴令處、翻弄牌九賭錢被小崗署逮捕、現正審問之中

攜帶嗎啡在金犯案

原籍金州城內南街永興居酒館主人姜某外一名、卅一日午后由大連驛乘汽車赴金攜帶嗎啡若干、至金州驛、為白蒔二刑事搜出、擔至金州驛派出所究辦云

農氏梗直之招怨尤

管內南關嶺會泉水屯農人王錫聲人性梗直、人所共知、如村人有欺辱貧弱等事、王某好持不平、以致近而招人怨尤、至有謂其開放賭局鼓動是非者、純屬無稽之談也

經濟欄

舊正為期已不遠則 特產市況益閑散

大連之特產市場近來異常蕭條閑散市況且甚反覆無常更加銀價無定及東鐵問題等事所受之刺戟頗大、今又為舊年在即之關係市場停市在即因是市場情況更形陷於閑散之境地云

正隆定期總會未定 井上常務三日歸連

正隆銀行關於定時股東總會云附議事項並該行之減資案須求得有安田保善社之諒解正隆井上長事務會早赴京交涉一切於二月一日來電謂三日歸連萬事決定後即行發表云

東省豆市之大活動

奉埠自入冬以來本埠豆餅行市頗形沈悶上月中最高價不過八角五六分近自新年後日見轉機昨日已漲至九角二分之高據云並非豆餅本身之漲價係以目下洋商在四鄉收買大豆致將行市提高而豆餅間接受其影響云

錢糧商情

大連特產市場、因為舊正在前、以及於東鐵其他等問題之關係上、近來非常閑散、大豆豆餅仍然不提、豆油高粱、亦行不見甚為活動云

▲現當舊正之前、金融頗為緊迫、洋麵行情、高提其市、砂糖行情、益為下落、一日午后所到特產、大豆到四十八車、豆餅二三車、高粱十八車、包米六十四車、小豆二車、麻子四車、吉豆二車、合計百六十一車云

▲錢鈔市場情況、亦不見活、海外之村料亦均不看提强倫敦大條較低、之上海之標金、亦未見有如何之變化、金票市復稍為之呈以抵勢云

自入正月以來 南行貨物佔優
東鐵勃發前情形

中東鐵道問題突發之後而北滿特產物之東南行輪送狀況尚且不明然於事件勃發以前之輪送數量示列成績如左（單位米噸）

一月	東行	南行
上旬	四八、五六四	五三、四二四
中旬（十一日、至十四日）	二〇、六二八	二三、一三〇
合計	六九、一九二	七六、五五四

即上旬東行者百分之四七南行者百分之五二中旬東行者百分之四七更將去年十月以降至本月十四日即三個月半之輸出狀況如次

東行

	輸送數
十月中	二七、七八八
十一月中	一五六、一九五
十二月中	二一七、四二二
一月中至十四日	六九、一九二
合計	四七〇、五九七

南行

	輸送數
十月中	七一、九一二
十一月中	二一三、四八八
十二月中	二〇四、九六六
一月中至十四日	七六、五五四
合計	五六六、九二〇

觀察以上狀況時盛時衰三年間統計算之南行者甚佔以優勢云

日皮之輸入益增加

三省為產皮之區惜製造不精仍須仰給於舶來品朝鮮皮革會社一年間輸賣於奉天之皮鞋皮價值五十萬元

牛莊入口外國船隻

自十四年春開河以來以至十二月末各國入港之船隻計日船三百五十隻二十九萬五千八百十四噸華船四百五十七隻二十九萬七千二百七十噸英國一百零六隻十四萬九百十二噸美國六隻二萬一千一百零三噸那威十七隻一萬三千九百五十三噸丹麥一隻五千五百十二噸法國一隻二百二十六噸德國四隻一萬一千五百隻八噸葡萄牙一隻二千零八十一噸荷蘭三隻七千六百八十七噸

商情（二日）
特產行市

先物 ▲大豆（早市）

期限	開行	最高	最低	散行
二月末	五七四〇	五七四〇	五七三〇	五七四〇
三月末	五八二〇	五八二〇	五八一〇	五八一〇
四月末	五八八〇	五八八〇	五八七〇	五八八〇
五月末	五九四〇	五九四〇	五九三〇	五九四〇

所成數 八十六車

▲豆餅

期限	開行	最高	最低	散行
二月限	一八八〇	一八八〇	一八七五	一八八〇
二月末	一八八五	一八八五	一八八五	一八八五
三月限	一八九五	一八九五	一八九〇	一八九〇
四月限	一九二〇	一九二〇	一九一〇	一九二〇
五月限	一九二五	一九二五	一九二〇	一九二〇

所成敝 十萬一千片

▲豆油

期限	開行	最高	最低	散行
二月限	一五五〇	一五五〇	一五四五	一五四五
二月末	一五五〇	一五五〇	一五五〇	一五五〇
三月限	一五六〇	一五六〇	一五五五	一五五
四月限	一五七〇	一五七〇	一五七〇	一五七〇
五月限	一五八〇	一五八〇	一五七五	一五七五

所成數 九千五百箱

▲高粱

期限	開行	最高	最低	散行
三月末	三七八〇	三七八〇	三七五〇	三七五〇
四月末	三六二〇	三六二〇	三六二〇	三六二〇
五月末	三六七〇	三六八〇	三六七〇	三六八〇

所成數 四十三車

先物（晚市）

▲大豆

期限	開行	最高	最低	散行
二月限	五七五〇	五七五〇	五七三〇	五七三〇
三月限	五八三〇	五八三〇	五八二〇	五八二〇
四月限	五九〇〇	五九〇〇	五八九〇	五八九〇
五月限	五九五〇	五九六〇	五九五〇	五九六〇

所成數 二十六車

▲豆餅

期限	開行	最高	最低	散行
二月末	一八八五	一八八五	一八八〇	一八八〇
三月中	一八九〇	一八九〇	一八九〇	一八九〇
三月末	一八九五	一八九五	一八九五	一八九五
四月中	一九一五	一九一五	一九一五	一九一五
五月中	一九二〇	一九二〇	一九二〇	一九二〇

所成數 六十一車

▲豆油

期限	開行	最高	最低	散行
二月中	一五五〇	一五五〇	一五四五	一五四五
三月中	一五五五	一五六〇	一五五五	一五五五
四月中	一五七〇	一五七〇	一五七〇	一五七〇
五月中	一五七五	一五八〇	一五七五	一五八〇

所成數 五千五百箱

▲高粱

期限	開行	最高	最低	散行
二月限	三七一〇	三七二〇	三七一〇	三七一〇
三月限	三七六〇	三七七〇	三七六〇	三七七〇
五月限	三八七〇	三八七〇	三八七〇	三八七〇

所成數 十三車

錢鈔行市

先物（前場）

廿七日	一一七〇五	一一七六〇
	一一七六五	一一六九〇

所成數 七十五萬圓

	銀對金	銀對洋	金對洋
開行	一一七、三一	一一七、七五	一〇〇、四〇
九時	一一七、一〇	一一七、四〇	一〇〇、二五
十時	一一七、〇五	一一七、三五	一〇〇、二五
十一時	一一七、〇五	一一七、四〇	一〇〇、三〇
十二時半	一一七、四五	一一七、四〇	一〇〇、九五

所成數 銀對金 廿二萬九千圓 銀對洋 一萬六千圓

先物（後場）

廿七日	一一七六〇	一一七六〇
	一一七八〇	一一七七〇

所成數 三十一萬圓

	銀對金	銀對洋	金對洋
二時	一一七、五〇	一一七、六〇	一〇〇、一〇
三時	一一六、五〇	一一七、七五	一〇〇、一五

所成數 銀對金 三萬二千圓 銀對洋 六千圓

滙兌行市

倫敦銀塊	三〇片一六分一五
同先物	三〇片一六分一三
紐育銀塊	六七仙〇分〇
英美電信（散）	四弗八六仙二六分九
英美電信（開）	四弗八六仙二分一
米日電信	四五弗〇分〇
中美電信	七五弗二分

▲上海外國為替行情（二日）
電信為替出來値表

倫敦	三志〇片四分二
日本	六〇兩四三分

▲上海金票交易所（開行）
標金 二九七兩一分

▲倫敦為替行情（二日到）
電信為替銀行賣 伯林 二〇金馬克四三

棉花行市（二日到）

▲美棉

三月	二十仙二〇
五月	十九仙六三
七月	十八仙九三
十月	十八仙二一
十二月	十七仙九〇
現物	二十仙七五

▲印棉（二日到）

ブローチ	三五三留比
オムラ	三三四留比

橫濱生糸（二日）

期限	前場一節	前場二節
二月	一九九〇	—
三月	一九三〇	—
四月	一九一〇	—
五月	一九一〇	—

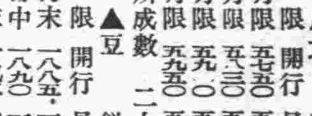

特別鐘表減價券

啓者敝店開業數十年來其營業之發展並名譽之宏大實為我滿洲三省之冠今屆舊歷年暮敝店為招徠顧客起見特由歐美各國購來各種鐘表多件優秀精美式樣維新特行減價出售華人各界欲購者莫不從公辦理童叟無欺諸君倘將此券剪下購貨皆按九扣計算以表歡迎之意特此佈聞

大連市浪速町 電話四四四六番 四八二三番

近江洋行

代理美國煤油 昌光玻璃廣告

美國杯印鐘印煤油滿蒙總代理

舊金山阿掃希埃提挖公司開採之杯鐘兩印煤油及各種油類中國全域歸大連三菱商事經售而三菱又委本號為滿蒙之總代理其油今秋初到當在滿鐵試驗煙輕耐燃與美孚老牌者不分伯仲每桶重量較他牌能多一斤半之數油到之處凡南北滿各地無不歡迎長春安達站本號亦有支店有欲購者隨便接洽可也

昌光工廠玻璃全國總代理

大連沙河口昌光玻璃工廠開辦迄已數月出貨精潔價格又廉銷路日見擴大良非東西洋來品所可比該廠已委本號為全國總代理本號又於長春安達站兩處委本支店為分銷處恐未週知用此聲明以上兩種本號定於舊歷明年由各地委任代理如有承認代理者請到本號接洽是祝

大連市信濃町七十三番地 長電話四二八七番

安惠棧謹啓

招生

滿鐵熊岳城農業學校

資格 預科 中國高級小學校卒業者
選送期 預科 由各縣選送陽歷三月十日
報名處 預科 在各縣公署及教育公所
特典 學費概免每月補助金三元定例休暇復給半票
注意 欲詳悉入學須知看陽歷一月十日奉公報

成聚昌紬緞莊開幕大披露

啓者敝號由上海批發所有綾羅綢緞布疋等以及婦人化粧品學生旅行用品家庭應用什物無不備擇定於舊歷本月十六日開始營業一切貨物均廉價出售以誌開業紀念而表歡迎主顧至時希即紳商各界駕臨一試方知言之不謬也恐未週知特此佈告

大連市西崗大龍街 本號主人謹啓

花旗銀行大連分行開幕露布

本銀行乃美國國家銀行總行紐約資本美金一萬萬元分行中國北京、天津、哈爾濱、上海、漢口、香港、廣東、日本東京、神戶、大阪、及各國各大商埠均有分行及代理機關茲於大連設立分行已於西歷一千九百二十五年十一月二十三日正式開幕專辦定期活期往來存放欵抵押各處匯兌及一切銀行業務利率克己手續簡便如蒙賜顧倍極歡迎恐未週知特此露佈

大連分行山縣通一四眼房 營業時間 午前九點至十二點 午後二點至三點 電話 六六四二 三九三一

哀啓者先室曹安人逝世蒙諸親友酧輓賜唁出殯時又蒙枉駕執紼無上哀榮存歿均感喪中昏亂不及踵謝謹登報端以鳴謝悃

杖期生陳德麟率子 根生 松 稽顙

快買各國農業試驗場證明

獅馬商標 Trade-Mark

最有效驗的德國肥田粉

德國的獅馬牌肥田粉 早經各國農業試驗場證明 爲最有效驗的肥料 本行自經售以來 頗蒙各處農業家 紛紛爭購 因爲種植一切黍麥稻粱 以及棉花瓜果等類 施用此粉 無不收穫加倍 又省錢 又省工 又無滋生害蟲之患 其利益不可勝言 茲屆新年春耕在即 各處來購者 又絡繹不絕 本行爲普願各處農業 皆得豐收起見 特又運到大批貨物 諸君如欲增加農産之收獲 請即快來購買此粉 本行無任欽遲 茲又特備貨樣函索即寄

東三省總經理 奉天營口 英商 源來盛啓

贈券 將此券剪下並注明詳細地址隨郵寄下不費分文即可得獅馬牌肥田粉一小包

省 縣 街 號收

廣告

廣告本與新聞記事相同深得人之博鬭也近代商業之秘訣均特利用以廣告

謄寫版界之權威者

不二式謄寫版

能率與經濟爲本位

總發行處 大連市大黒町一一四 大連 大氣堂 電話四二四九番

州外特約店 奉天浪速通 大陸堂 長春小學校前 井上商店 遼陽東洋街 石川洋行

仁丹能解劇醉靈效如神

格言 富必念貧 壯必念老 （古諺）

玉仙「快給他這仁丹啦他已經喝醉了吃上仁丹心氣爽快解去劇醉所以燕會席上誰都必定豫備仁丹咯」

主治 中暑傷寒 頭痛目眩 食積不消 水土不服 酒醉船暈 虛弱貧血 腹痛吐瀉 瘰疬吞酸 時行疫疾 猝倒昏迷 精神鬱結 虫蝕牙痛

價目 小包五分 中包一角 大包五角 特利包五角 帶鏡盒匂七角

大連市西公園町一〇一 電話六五八〇

療 轉 精 法

疾病者之福音

轉精療法

腦、脊髓、肺病、肋膜、神經痛、子宮病、乳不足、惡心、皮膚病、淋病、梅毒、以及其他諸病人之疾病固有不能以醫藥治癒者亦有能以醫藥於最短期間治癒者然不用藥石而能療病者則無之有之唯用「靈」之秘訣方能奏効如此顯著効果與正確之診斷當亦爲諸君早經默認許也

招募傳授生

虛弱身體希望健康者及欲醫他人之疾病尚未治癒者可將其療法之秘訣公開傳授之

難病立即斷根

轉精療大連院

元關東廳法院判官大連法院長

辯護士 從五位 湯淺唯二

事務員 姜興堂 兼通譯 張靜魚

大連南山麓順厚南拐西路南（電話三五一二番）

專辯民刑事訴訟並商業賬目借貸及鄉屯土地不明等事一切糾葛承辯決期迅速

內腑清潔

無論男女內腑均需清潔即腸胃清潔爲當務之切要也是以腸胃清潔大便有序則精神氣爽非但延年益壽且保長春不老也紅色清導丸正合是用爲藥性和平可令腸胃有序並無肚腹絞痛不舒之虞江蘇崇明惠和鎭龔應桐先生來書云鄙人患晨起失眠口氣穢濁頭痛不舒等症數年於茲嘗試各藥均不見效及友人介紹試服紅色清導丸服後數日諸恙悉平大便通暢有序所患十分全愈深爲感謝紅色清導丸凡經售西藥者均有出售或直寄郵票大洋六角至上海江西路六十號韋廉士醫生藥局原班郵奉清導丸一瓶可也每六瓶大洋三元郵力在內

著名軍醫親自經驗

韋廉士大醫生紅色補丸之功效

彼曾聲明此丸如何療治彼之腦痛胃弱血衰等症且體量增加矣

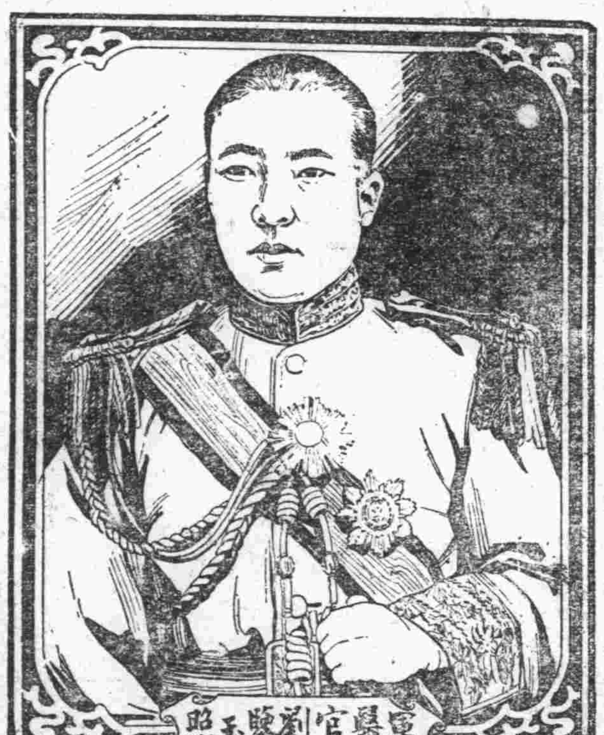
軍醫官劉鑒玉照

劉君睿瞻係毅軍總司令部軍醫官陸軍第二師司令部一等軍醫官四等嘉禾章五等文虎章劉君官印鑒玉寓北京西四南粉子胡同亦如其他諸名醫聲稱韋廉士大醫生紅色補丸爲天下馳名補血健腦之聖藥乃是親自經驗確知是丸有轉弱爲强療治疾病之奇功劉鑒玉先生來函云比年國家多故致軍事屢興鄙供職毅軍療治士卒不免受勞過度致身體瘦弱飲食減少而軍中醫藥事煩尤不得不勉力親自指揮食少事煩因之而得腦筋疼痛胃弱不化血氣薄衰等症偶閱報見貴藥局所登韋廉士大醫生紅色補丸之廣告述及補丸之效力實與敝恙相符故決意先購二瓶服後數天即覺胃口大增始知效驗誠非虛妄於是冉購一打待服將盡則敝體重量已較前增加數十磅而對于一切處公務精神非常振作回憶先前之輭弱判若兩人焉爰奉寸楮並附近影藉爰謝忱韋廉士大醫生紅色補丸乃是天下馳名補血健腦之聖藥行世已歷三十五年以上曾經治愈 血薄氣衰 腦筋無力 少年斲傷 胃不消化 痺濕骨痛 臂尻酸楚 筋系刺痛 諸虛百損 病後虛潮等症且亦爲婦科各症之要藥凡經售西藥者均可出售或直向上海江西路六十號韋廉士醫生藥局函購每一瓶大洋一元五角每六瓶大洋八元郵力在內 奉送名醫康健談 敝局印有精美小書名曰名醫康健如索取即須寄一明信片至上海韋廉士藥局原班郵送不取分文

韋廉士大醫生紅色補丸 DR WILLIAMS' PINK PILLS FOR PALE PEOPLE

五淋白濁一瓶斷根

哈郎淋濁丸

各埠大藥房均有代售就近採買爲幸

○凡淋症者不獨自已受異常痛苦、其毒感染妻妾、以貽禍子孫、實由男子不愼之咎、可不戒乎、

○世人欲根治五淋白濁一切惡症、以享受家庭之樂事、則宜速服**哈郎淋濁丸**、該藥係德國哈郎博士之祕方寰球無二之奇劑、其殺菌力異常猛烈、一入腹中、則因化學作用以殲滅毒菌、効力如神、凡急性淋症之尿溺溢滯膿汁漏泄者固無俟論、即雖慢性頑症之久經歲月者、大約服用大瓶一箇則可全治更欲其速治者除服用該藥外宜用**哈郎洗淋水**洗滌尿道、以此兩藥、內外調治、則雖極難之症大約三日已覺輕快一星期則可全治世之患淋症者、盍速用此良藥、以免其痛苦近日坊間類似藥多、魚目相混顧客認眞注目**哈郎淋濁丸**字樣及骨牌商標是可特此聲明

藥價 哈郎淋濁丸 大瓶両元 中瓶一元二角 小瓶大洋六角 哈郎洗淋水 大瓶一元五角 小瓶七角五分

總批發處 大連市山縣通九十一番地 順和公司